令和４年度

学校基本調査結果（熊本県分(確定値)）

令和４年（2022 年）１２月

熊本県企画振興部交通政策・統計局統計調査課

目　　次

はじめに　・・・・・・・・・・・・・・・・・・・・・・・・・・・・・・・　１
Ⅰ　調査の概要　・・・・・・・・・・・・・・・・・・・・・・・・・・・・・　１
Ⅱ　調査結果の概要　・・・・・・・・・・・・・・・・・・・・・・・・・・・　３
　１　学校調査
　　（１）幼稚園　・・・・・・・・・・・・・・・・・・・・・・・・・・・・　４
　　（２）幼保連携型認定こども園　・・・・・・・・・・・・・・・・・・・　５
　　（３）小学校　・・・・・・・・・・・・・・・・・・・・・・・・・・・・　６
　　（４）中学校　・・・・・・・・・・・・・・・・・・・・・・・・・・・・　７
　　（５）義務教育学校　・・・・・・・・・・・・・・・・・・・・・・・・　８
　　（６）高等学校　・・・・・・・・・・・・・・・・・・・・・・・・・・　９
　　（７）特別支援学校　・・・・・・・・・・・・・・・・・・・・・・・１１
　　（８）専修学校　・・・・・・・・・・・・・・・・・・・・・・・・・１２
　　（９）各種学校　・・・・・・・・・・・・・・・・・・・・・・・・・１２
　２　卒業後の状況調査
　　（１）中学校卒業者　・・・・・・・・・・・・・・・・・・・・・・・１３
　　（２）義務教育学校卒業者　・・・・・・・・・・・・・・・・・・・・１４
　　（３）高等学校（全日制課程・定時制課程）卒業者　・・・・・・１５
　　（４）高等学校（通信制課程）卒業者　・・・・・・・・・・・・・１７
　　（５）特別支援学校（中学部）卒業者　・・・・・・・・・・・・・１８
　　（６）特別支援学校（高等部）卒業者　・・・・・・・・・・・・・１８
　３　不就学学齢児童生徒調査
　　集計結果　・・・・・・・・・・・・・・・・・・・・・・・・・・・１９
　４　学校施設調査
　　（１）学校土地面積　・・・・・・・・・・・・・・・・・・・・・・・２０
　　（２）学校建物面積　・・・・・・・・・・・・・・・・・・・・・・・２１
（参考）
　　参考１　学校種別学校数及び在学者数の推移　・・・・・・・・２２
　　参考２　市町村別学校種別学校数及び在学者数　・・・・・・・２３
　　参考３　市町村別学校種別進学率及び就職率　・・・・・・・・２４
　　参考４　高等学校（全日制・定時制）卒業者の進学・入学状況の
　　推移（昭和５９年３月以降）　・・・・・・・・・・・・２５
　　参考グラフ・・・・・・・・・・・・・・・・・・・・・・・・・・・・２６

はじめに

この調査結果（確定値）は、「令和４年度学校基本調査（文部科学省）」について、熊本県分に関する確定値及び前年度調査結果との比較をまとめたものである。

なお、本資料は、下記「調査の範囲」の結果の概要であり、高等教育機関（大学等）を含む調査結果の確定値は、別途、文部科学省より公表される。

Ⅰ　調査の概要

１　調査の目的

学校教育行政に必要な学校に関する基本的事項を明らかにすることを目的とする。

２　調査の周期・期日

周期：昭和２３年度（1948年度）より毎年実施（今回７５回目）。

期日：令和４年（2022年）５月１日現在。

ただし、「卒業後の状況調査」は令和４年３月の卒業者（年度途中（令和３年（2021年）４月１日～令和４年（2022年）３月３１日）に卒業を認められた者も含む。）について、令和４年（2022年）５月１日現在。

３　調査の範囲（学校の種別は、本県に関するものを抜粋）

(1) 学校調査 ・・・・・・・・・・ 幼稚園、幼保連携型認定こども園、小学校、中学校、義務教育学校、高等学校、特別支援学校、専修学校及び各種学校

(2) 学校通信教育調査 ・・・・・ 通信教育課程を置く高等学校

(3) 不就学学齢児童生徒調査 ・・ 不就学の学齢児童及び学齢生徒

(4) 卒業後の状況調査 ・・・・・ 中学校、義務教育学校、高等学校及び特別支援学校の中学部・高等部の卒業者

(5) 学校施設調査 ・・・・・・・ 公立の幼保連携型認定こども園、専修学校及び各種学校、私立の幼稚園、幼保連携型認定こども園、中学校、高等学校、専修学校及び各種学校

４　学校基本調査に係る調査の種類及び報告義務者・作成者

調査票の種類	報告義務者・作成者
(1) 学校調査票	学校の長
(2) 学校通信教育調査票	通信制課程を置く高等学校の長
(3) 不就学学齢児童生徒調査票	市町村教育委員会
(4) 卒業後の状況調査票	学校の長
(5) 学校施設調査票	公立の幼保連携型認定こども園の長 公立の専修学校の長 公立の各種学校の長 私立学校（各種学校を除く）の設置者 私立の各種学校の設置者

５　利用上の注意

(1) 比率算出は、表示単位未満を四捨五入した。
このため構成比の合計が100%にならないものがある。

(2) 符号の用法

「－」　計数がない場合
「0.0」　計数が単位未満の場合
「…」　計数出現があり得ない場合又は調査対象とならなかった場合
「▲」　負数の場合

６　その他

その他、調査の沿革、根拠法令、調査事項、調査票、調査の方法等を含む「学校基本調査」の詳細については、文部科学省のホームページ内にある「学校基本調査」のサイトをご参照願います（ https://www.mext.go.jp/b_menu/toukei/chousa01/kihon/1267995.htm ）。

Ⅱ　調査結果の概要

◎今年度調査結果の要点

●初等中等教育機関、専修学校・各種学校の学校数及び在学者数

①　幼稚園は、前年度より１園減少、園児数も減少。

②　幼保連携型認定こども園は、前年度より７園増加（過去最多）、園児数も増加（過去最多）。

③　小学校は、前年度より４校減少（過去最少）、児童数も減少（過去最少）。

④　中学校は、前年度と同数、生徒数は増加。

⑤　義務教育学校は、前年度と同数、在学者数は増加。
※義務教育学校とは、小学校と中学校の課程を統合し、小中一貫教育を行う学校。

⑥　高等学校（全日制・定時制）は、前年度と同数、生徒数は減少。
高等学校（通信制）は、前年度より１校増加（過去最多）、生徒数も増加

⑦　特別支援学校は、前年度と同数（過去最多）、在学者数は増加（過去最多）。

⑧　専修学校は、前年度と同数、在学者数は増加。

⑨　各種学校は、前年度と同数、在学者数は増加。

●中学校、義務教育学校、高等学校（全日制・定時制）、特別支援学校（中学部及び高等部）の卒業者の卒業後の状況

⑩　中学校卒業者の高等学校等進学率は 99.1%で、前年度より 0.1 ポイント減少。
また、義務教育学校卒業者の高等学校等進学率は 100%で、前年度と同じ。

⑪　高等学校（全日制・定時制）卒業者の大学等進学率は 47.9%（過去最高）で、前年度より 0.7 ポイント増加、また、就職率は 23.8%（過去最低）で、前年度より 0.5 ポイント減少。

⑫　特別支援学校について、中学部の高等学校等進学率は 98.5%で、前年度より 1.8 ポイント増加。また、高等部卒業者の大学等進学率は 2.3%で、前年度より 0.1 ポイント増加、就職率は 21.5%で、前年度より 5.7 ポイント減少。

1　学校調査

（１）幼稚園　（表１、表２）

① 園数は100園（うち、私立は75園）で、1園減少（幼保連携型認定こども園移行による減少）した。

② 園児数は7,556人で、前年度より633人減少した。また、教員（本務者）一人当たり園児数は8.6人、一学級当たり園児数は17.1人である。

③ 教員数（本務者）は880人で、前年度より13人増加した。また、教員（本務者）に占める女性教員の比率は、92.6%である。

④ 職員数（本務者）は202人で、前年度より23人増加した。

⑤ 小学校及び義務教育学校の第１学年児童数（それぞれ別掲）に対する幼稚園修了者数の比率（就園率）は18.9%であり、前年度より0.7ポイント減少した。

表1　幼稚園の園数、園児数、教員数（本務者）及び職員数（本務者）

（単位：園、人、%）

区　分	園　数	園児数			教員数（本務者）			教員（本務者）一人当たり園児数	教員（本務者）に占める女性教員の比率	職員数（本務者）
		計	男	女	計	男	女			
平成30年度	107	9,535	4,950	4,585	833	64	769	11.4	92.3	175
うち私立	78	7,889	4,120	3,769	668	57	611	11.8	91.5	148
令和元年度	105	9,061	4,599	4,462	867	62	805	10.5	92.8	183
うち私立	77	7,619	3,884	3,735	710	55	655	10.7	92.3	152
令和2年度	101	8,511	4,277	4,234	880	65	815	9.7	92.6	185
うち私立	76	7,371	3,690	3,681	739	59	680	10.0	92.0	161
令和3年度	101	8,189	4,060	4,129	867	65	802	9.4	92.5	179
うち私立	76	7,119	3,540	3,579	738	58	680	9.6	92.1	151
令和4年度	100	7,556	3,767	3,789	880	65	815	8.6	92.6	202
うち私立	75	6,594	3,299	3,295	751	58	693	8.8	92.3	174
対前年度増減	▲ 1	▲ 633	▲ 293	▲ 340	13	－	13	▲ 0.8	0.1	23
うち私立	▲ 1	▲ 525	▲ 241	▲ 284	13	－	13	▲ 0.8	0.2	23

表2　幼稚園の学級数、年齢別園児数及び修了者数

（単位：学級、人、%）

区　分	学級数	園児数 総　数	3歳児	4歳児	5歳児	一学級当たり園児数	修了者数	小学校及び義務教育学校第1学年児童数（別掲）に対する幼稚園修了者数の比率
平成30年度	488	9,535	2,994	3,181	3,360	19.5	3,572	22.1
うち私立	388	7,889	2,559	2,607	2,723	20.3	2,891	17.9
令和元年度	471	9,061	2,870	3,033	3,158	19.2	3,327	21.0
うち私立	379	7,619	2,468	2,557	2,594	20.1	2,692	17.0
令和2年度	464	8,511	2,604	2,891	3,016	18.3	3,222	20.3
うち私立	381	7,371	2,311	2,498	2,562	19.3	2,677	16.9
令和3年度	452	8,189	2,598	2,622	2,969	18.1	3,074	19.6
うち私立	373	7,119	2,280	2,290	2,549	19.1	2,607	16.6
令和4年度	443	7,556	2,358	2,575	2,623	17.1	2,944	18.9
うち私立	368	6,594	2,089	2,218	2,287	17.9	2,539	16.3
対前年度増減	▲ 9	▲ 633	▲ 240	▲ 47	▲ 346	▲ 1.0	▲ 130	▲ 0.7
うち私立	▲ 5	▲ 525	▲ 191	▲ 72	▲ 262	▲ 1.2	▲ 68	▲ 0.3

（２）幼保連携型認定こども園　（表３、表４）

① 園数は132園（うち、私立は131園）で、前年度より7園増加した。

② 園児数は16,675人で、前年度より237人増加した。また、教育・保育職員（本務者）一人当たり園児数は6.4人、一学級当たり園児数（３～５歳児）は21.8人である。

③ 教育・保育職員数（本務者）は2,625人で、前年度より64人増加した。また、教育・保育職員（本務者）に占める女性教員の比率は、93.7%である。

④ その他の職員数（本務者）は583人で、前年度より12人減少した。

⑤ 小学校及び義務教育学校の第１学年児童数（それぞれ別掲）に対する幼保連携型認定こども園修了者数の比率（就園率）は25.2%であり、前年度より0.6ポイント増加した。

表３　幼保連携型認定こども園の園数、園児数、教育・保育職員数（本務者）及びその他の職員数（本務者）

（単位：園、人、%）

区　分	園　数	園児数			教育・保育職員数（本務者）			教育・保育職員（本務者）一人当たり園児数（0～5歳児）	教育・保育職員（本務者）に占める女性教員の比率	その他の職員数（本務者）
		計	男	女	計	男	女			
平成30年度	98	14,266	7,270	6,996	2,061	129	1,932	6.9	93.7	459
うち私立	98	14,266	7,270	6,996	2,061	129	1,932	6.9	93.7	459
令和元年度	108	15,166	7,704	7,462	2,316	141	2,175	6.5	93.9	534
うち私立	107	15,063	7,653	7,410	2,301	141	2,160	6.5	93.9	531
令和2年度	118	15,914	8,070	7,844	2,342	144	2,198	6.8	93.9	571
うち私立	117	15,818	8,020	7,798	2,320	144	2,176	6.8	93.8	568
令和3年度	125	16,438	8,296	8,142	2,561	161	2,400	6.4	93.7	595
うち私立	124	16,341	8,245	8,096	2,541	160	2,381	6.4	93.7	592
令和4年度	132	16,675	8,505	8,170	2,625	165	2,460	6.4	93.7	583
うち私立	131	16,588	8,462	8,126	2,615	164	2,451	6.3	93.7	583
対前年度増減	7	237	209	28	64	4	60	－	－	▲ 12
うち私立	7	247	217	30	74	4	70	▲ 0.1	－	▲ 9

表４　幼保連携型認定こども園の学級数、年齢別園児数及び修了者数

（単位：学級、人、%）

区　分	学級数	園児数総数	0歳児	1歳児	2歳児	3歳児	4歳児	5歳児	一学級当たり園児数（3～5歳児）	修了者数	小学校及び義務教育学校第1学年児童数（別掲）に対する幼保連携型認定こども園修了者数の比率
平成30年度	436	14,266	724	1,712	1,899	3,274	3,279	3,378	22.8	2,842	17.6
うち私立	436	14,266	724	1,712	1,899	3,274	3,279	3,378	22.8	2,842	17.6
令和元年度	469	15,166	796	1,842	2,079	3,545	3,447	3,457	22.3	3,336	21.0
うち私立	466	15,063	793	1,830	2,062	3,519	3,425	3,434	22.3	3,324	21.0
令和2年度	493	15,914	790	1,883	2,148	3,602	3,714	3,777	22.5	3,610	22.8
うち私立	490	15,818	786	1,877	2,136	3,575	3,689	3,755	22.5	3,588	22.7
令和3年度	511	16,438	852	2,040	2,328	3,637	3,700	3,881	22.0	3,868	24.6
うち私立	508	16,341	847	2,029	2,318	3,615	3,674	3,858	21.9	3,845	24.5
令和4年度	522	16,675	873	2,114	2,304	3,654	3,808	3,922	21.8	3,925	25.2
うち私立	519	16,588	873	2,104	2,292	3,637	3,785	3,897	21.8	3,902	25.0
対前年度増減	11	237	21	74	▲ 24	17	108	41	▲ 0.2	57	0.6
うち私立	11	247	26	75	▲ 26	22	111	39	▲ 0.1	57	0.5

（３）小学校　（表５、表６）

① 学校数は334校（国公立のみ）で、前年度より4校減少した。
② 学級数は4,513学級で、前年度より35学級増加した。
③ 児童数は95,774人で、前年度より641人減少した。また、教員（本務者）一人当たり児童数は、13.6人、一学級当たり児童数は、21.2人である。
④ 教員数（本務者）は7,021人で前年度より29人減少した。また、教員（本務者）に占める女性教員の比率は61.1%である。
⑤ 職員数（本務者）は1,203人で、前年度より59人増加した。

表５　小学校の学校数、児童数、教員数（本務者）及び職員数（本務者）

（単位：校、人、%）

区　分	学校数	児童数			教員数（本務者）			教員（本務者）一人当たり児童数	教員（本務者）に占める女性教員の比率	職員数（本務者）
		計	男	女	計	男	女			
平成30年度	349	97,951	50,114	47,837	7,023	2,835	4,188	13.9	59.6	1,263
令和元年度	347	97,724	50,133	47,591	7,081	2,838	4,243	13.8	59.9	1,263
令和2年度	340	96,934	49,723	47,211	7,080	2,790	4,290	13.7	60.6	1,187
令和3年度	338	96,415	49,519	46,896	7,050	2,746	4,304	13.7	61.0	1,144
令和4年度	334	95,774	49,171	46,603	7,021	2,734	4,287	13.6	61.1	1,203
対前年度増減	▲ 4	▲ 641	▲ 348	▲ 293	▲ 29	▲ 12	▲ 17	▲ 0.1	0.1	59

表６　小学校の学級数及び学年別児童数

（単位：学級、人）

区　分	学級数	単式学級	複式学級	特別支援学級	児童数総数	1学年	2学年	3学年	4学年	5学年	6学年	一学級当たり児童数
平成30年度	4,483	3,448	81	954	97,951	16,165	16,381	16,285	16,370	16,636	16,114	21.8
令和元年度	4,488	3,422	76	990	97,724	15,828	16,192	16,397	16,293	16,378	16,636	21.8
令和2年度	4,492	3,389	75	1,028	96,934	15,818	15,851	16,204	16,401	16,296	16,364	21.6
令和3年度	4,478	3,338	80	1,060	96,415	15,699	15,861	15,881	16,232	16,434	16,308	21.5
令和4年度	4,513	3,346	83	1,084	95,774	15,571	15,726	15,889	15,911	16,234	16,443	21.2
対前年度増減	35	8	3	24	▲ 641	▲ 128	▲ 135	8	▲ 321	▲ 200	135	▲ 0.3

（４）中学校　（表７、表８）

① 学校数は172校（うち、私立は8校）で、前年度と同数。

② 学級数は1,961学級で、　前年度より22学級増加した。

③ 生徒数は49,051人で、前年度より189人増加した。また、教員（本務者）一人当たり生徒数は、11.9人、一学級当たり生徒数は、25.0人である。

④ 教員数（本務者）は4,106人で、前年度より15人増加した。また、教員（本務者）に占める女性教員の比率は45.0%である。

⑤ 職員数（本務者）は514人で、前年度と同数。

表7　中学校の学校数、生徒数、教員数（本務者）及び職員数（本務者）

（単位：校、人、%）

区　分	学校数	生徒数			教員数（本務者）			教員（本務者）一人当たり生徒数	教員（本務者）に占める女性教員の比率	職員数（本務者）
		計	男	女	計	男	女			
平成30年度	173	48,186	24,694	23,492	4,082	2,325	1,757	11.8	43.0	546
うち私立	9	1,372	622	750	92	55	37	14.9	40.2	15
令和元年度	172	47,827	24,470	23,357	4,042	2,282	1,760	11.8	43.5	539
うち私立	9	1,451	638	813	93	49	44	15.6	47.3	13
令和2年度	171	48,218	24,554	23,664	4,059	2,268	1,791	11.9	44.1	526
うち私立	8	1,468	620	848	93	48	45	15.8	48.4	15
令和3年度	172	48,862	24,895	23,967	4,091	2,270	1,821	11.9	44.5	514
うち私立	8	1,454	597	857	98	53	45	14.8	45.9	19
令和4年度	172	49,051	24,971	24,080	4,106	2,259	1,847	11.9	45.0	514
うち私立	8	1,412	579	833	100	57	43	14.1	43.0	15
対前年度増減	－	189	76	113	15	▲ 11	26	－	0.5	－
うち私立	－	▲ 42	▲ 18	▲ 24	2	4	▲ 2	▲ 0.7	▲ 2.9	▲ 4

表8　中学校の学級数及び学年別生徒数

（単位：学級、人）

区　分	学級数	単式学級	複式学級	特別支援学級	生徒数総　数	1学年	2学年	3学年	一学級当たり生徒数
平成30年度	1,854	1,447	1	406	48,186	15,710	16,155	16,321	26.0
うち私立	49	49	－	－	1,372	488	486	398	28.0
令和元年度	1,844	1,436	1	407	47,827	15,984	15,704	16,139	25.9
うち私立	49	49	－	－	1,451	507	474	470	29.6
令和2年度	1,868	1,441	1	426	48,218	16,510	16,019	15,689	25.8
うち私立	50	50	－	－	1,468	515	496	457	29.4
令和3年度	1,939	1,481	2	456	48,862	16,323	16,529	16,010	25.2
うち私立	51	51	－	－	1,454	470	502	482	28.5
令和4年度	1,961	1,470	1	490	49,051	16,204	16,332	16,515	25.0
うち私立	50	50	－	－	1,412	475	457	480	28.2
対前年度増減	22	▲ 11	▲ 1	34	189	▲ 119	▲ 197	505	▲ 0.2
うち私立	▲ 1	▲ 1	－	－	▲ 42	5	▲ 45	▲ 2	▲ 0.3

（５）義務教育学校　（表９、表１０）

① 学校数は2校（公立のみ）で、前年度と同数。
② 学級数は22学級で、前年度と同数。
③ 児童生徒数は150人で、前年度より1人増加した。また、教員（本務者）一人当たり児童生徒数は、3.2人、一学級当たり児童生徒数は、6.8人である。
④ 教員数（本務者）は47人で、前年度より2人減少。また、教員（本務者）に占める女性教員の比率は48.9%である。
⑤ 職員数（本務者）は6人で、前年度より1人増加した。

表9 義務教育学校の学校数、児童生徒数、教員数（本務者）及び職員数（本務者）

（単位：校、人、%）

区分	学校数	児童生徒数			教員数（本務者）			教員（本務者）一人当たり児童生徒数	教員（本務者）に占める女性教員の比率	職員数（本務者）
		計	男	女	計	男	女			
平成30年度	2	154	88	66	45	27	18	3.4	40.0	8
令和元年度	2	155	89	66	47	20	27	3.3	57.4	7
令和2年度	2	150	88	62	49	24	25	3.1	51.0	7
令和3年度	2	149	87	62	49	24	25	3.0	51.0	5
令和4年度	2	150	83	67	47	24	23	3.2	48.9	6
対前年度増減	－	1	▲ 4	5	▲ 2	－	▲ 2	0.2	▲ 2.1	1

表10 義務教育学校の学級数及び学年別児童生徒数

（単位：学級、人）

区分	学級数	単式学級	複式学級	特別支援学級	児童生徒数総数	1学年	2学年	3学年	4学年	5学年	6学年	7学年	8学年	9学年	一学級当たり児童生徒数
平成30年度	22	17	－	5	154	13	17	13	19	22	19	17	17	17	7.0
令和元年度	22	18	－	4	155	21	13	18	13	17	22	17	17	17	7.0
令和2年度	21	18	－	3	150	15	19	13	18	13	18	20	17	17	7.1
令和3年度	22	18	－	4	149	16	14	18	13	17	13	19	21	18	6.8
令和4年度	22	18	－	4	150	17	17	14	19	13	18	12	19	21	6.8
対前年度増減	－	－	－	－	1	1	3	▲ 4	6	▲ 4	5	▲ 7	▲ 2	3	－

（６）高等学校

ａ 全日制課程・定時制課程　（表１１、表１２、表１３）

① 学校数は73校（うち、私立は21校）で、前年度と同数。

② 生徒数は43,605人で、前年度より679人減少した。また、教員（本務者）一人当たり生徒数は、11.9人である。

③ 教員数（本務者）は3,675人で、前年度より18人減少した。また、教員（本務者）に占める女性教員の比率は33.8%である。

④ 職員数（本務者）は881人で、前年度より3人増加した。

⑤ 学科別生徒数の構成では、本県は普通、工業、商業、農業の学科の順に生徒数が多い。また、構成比の増減で見ると、普通、商業、家庭などの学科で増加し、工業、農業、福祉などの学科では減少した。

表１１ 高等学校(全日制課程・定時制課程)の学校数、生徒数、教員数（本務者）及び職員数（本務者）

（単位：校、人、%）

区 分	学校数	生徒数			教員数（本務者）			教員（本務者）一人当たり生徒数	教員（本務者）に占める女性教員の比率	職員数（本務者）
		計	男	女	計	男	女			
平成30年度	76	47,590	24,114	23,476	3,800	2,539	1,261	12.5	33.2	864
うち私立	21	17,237	7,952	9,285	1,068	713	355	16.1	33.2	255
令和元年度	73	46,369	23,458	22,911	3,783	2,517	1,266	12.3	33.5	859
うち私立	21	16,770	7,632	9,138	1,076	720	356	15.6	33.1	255
令和2年度	73	45,401	23,156	22,245	3,727	2,487	1,240	12.2	33.3	867
うち私立	21	16,705	7,639	9,066	1,069	720	349	15.6	32.6	263
令和3年度	73	44,284	22,462	21,822	3,693	2,443	1,250	12.0	33.8	878
うち私立	21	16,597	7,516	9,081	1,066	710	356	15.6	33.4	278
令和4年度	73	43,605	22,162	21,443	3,675	2,434	1,241	11.9	33.8	881
うち私立	21	16,633	7,636	8,997	1,073	722	351	15.5	32.7	275
対前年度増減	－	▲ 679	▲ 300	▲ 379	▲ 18	▲ 9	▲ 9	▲ 0.1	－	3
うち私立	－	36	120	▲ 84	7	12	▲ 5	▲ 0.1	▲ 0.7	▲ 3

表１２ 高等学校(全日制課程・定時制課程)の学年別生徒数

（単位：人）

区 分	生徒数総 数	全日制（本科）			定時制（本科）				専攻科
		1学年	2学年	3学年	1学年	2学年	3学年	4学年	
平成30年度	47,590	15,765	15,436	15,503	103	97	82	82	522
うち私立	17,237	5,684	5,465	5,578	－	－	－	－	510
令和元年度	46,369	15,307	15,191	15,007	108	93	88	71	504
うち私立	16,770	5,575	5,437	5,266	－	－	－	－	492
令和2年度	45,401	14,999	14,761	14,774	120	94	93	75	485
うち私立	16,705	5,574	5,376	5,275	－	－	－	－	480
令和3年度	44,284	14,427	14,536	14,443	87	112	89	84	506
うち私立	16,597	5,495	5,363	5,240	－	－	－	－	499
令和4年度	43,605	14,752	13,941	14,085	105	79	94	70	479
うち私立	16,633	5,745	5,276	5,145	－	－	－	－	467
対前年度増減	▲ 679	325	▲ 595	▲ 358	18	▲ 33	5	▲ 14	▲ 27
うち私立	36	250	▲ 87	▲ 95	－	－	－	－	▲ 32

表13　高等学校(全日制課程・定時制課程)の(本科)学科及び専攻科別生徒数及び構成比

（単位：人、%）

区　分	生徒数総　数	本　科											専攻科
		普通	農業	工業	商業	水産	家庭	看護	情報	福祉	その他	総合	
平成30年度	47,590	30,178	2,817	6,343	3,891	102	665	817	－	258	679	1,318	522
（構成比）	100.0	63.4	5.9	13.3	8.2	0.2	1.4	1.7	－	0.5	1.4	2.8	1.1
令和元年度	46,369	29,197	2,752	6,252	3,838	95	620	766	－	270	776	1,299	504
（構成比）	100.0	63.0	5.9	13.5	8.3	0.2	1.3	1.7	－	0.6	1.7	2.8	1.1
令和2年度	45,401	28,404	2,588	6,254	3,809	104	603	763	－	271	848	1,272	485
（構成比）	100.0	62.6	5.7	13.8	8.4	0.2	1.3	1.7	－	0.6	1.9	2.8	1.1
令和3年度	44,284	27,864	2,587	6,033	3,679	87	568	738	－	300	667	1,255	506
（構成比）	100.0	62.9	5.8	13.6	8.3	0.2	1.3	1.7	－	0.7	1.5	2.8	1.1
令和4年度	43,605	27,647	2,425	5,802	3,660	99	612	727	－	247	670	1,237	479
（構成比）	100.0	63.4	5.6	13.3	8.4	0.2	1.4	1.7	－	0.6	1.5	2.8	1.1
対前年度増減	▲ 679	▲ 217	▲ 162	▲ 231	▲ 19	12	44	▲ 11	－	▲ 53	3	▲ 18	▲ 27
（構成比増減）	－	0.5	▲ 0.2	▲ 0.3	0.1	－	0.1	－	－	▲ 0.1	－	－	－

b　通信制課程　（表１４）

①　学校数は、独立校4校（うち、私立4校）で前年度より1校増加、併置校は1校（公立のみ）で前年度と同数。計5校で前年度より1校増加。

②　生徒数は3,443人で、前年度より561人増加した。

③　教員数（本務者）は111人で、前年度より30人増加した。また、職員数（本務者）は23人で、前年度より7人増加した。

表14　高等学校(通信制課程)の学校数、生徒数、教員数(本務者)及び職員数(本務者)

（単位：校、人）

区　分	学校数				協力校数	生徒数			教員数(本務者)			職員数(本務者)
	独立校	うち私立	併置校	うち私立		計	男	女	計	男	女	
平成30年度	3	3	1	－	7	2,446	1,220	1,226	81	46	35	15
令和元年度	3	3	1	－	7	2,606	1,274	1,332	79	48	31	16
令和2年度	3	3	1	－	7	2,747	1,321	1,426	78	48	30	17
令和3年度	3	3	1	－	7	2,882	1,408	1,474	81	53	28	16
令和4年度	4	4	1	－	4	3,443	1,609	1,834	111	73	38	23
対前年度増減	1	1	－	－	▲3	561	201	360	30	20	10	7

注）　１　独立校とは、通信制課程のみを置く高等学校をいう。
　　２　併置校とは、通信制課程以外の課程（定時制課程）を置く高等学校をいう。
　　３　協力校とは、通信制課程を置く高等学校が実施する通信教育について協力する高等学校をいう。

（７）特別支援学校　（表１５、表１６）

① 学校数は24校で、前年度と同数。
② 学級数は510学級で、前年度より6学級増加した。
③ 在学者数は2,294人で、内訳は、幼稚部25人、小学部685人、中学部444人、高等部・本科1,125人及び専攻科15人であった。
④ 在学者数は前年度より10人増加した。内訳は、小学部、中学部、高等部（専攻科）で増加した。
⑤ 教員数（本務者）は1,260人で、前年度より14人増加した。また、職員数（本務者）は248人で、前年度より1人減少した。

表15 特別支援学校の学校数、学級数、在学者数、教員数(本務者)及び職員数(本務者)

（単位:校、学級、人）

区 分	学校数			学 級 数	在学者数			教員数（本務者）	職員数（本務者）
	計	設置者別							
		国立	公立		計	男	女		
平成30年度	20	1	19	454	2,015	1,310	705	1,154	237
令和元年度	21	1	20	467	2,078	1,355	723	1,178	232
令和2年度	22	1	21	489	2,171	1,429	742	1,226	235
令和3年度	24	1	23	504	2,284	1,523	761	1,246	249
令和4年度	24	1	23	510	2,294	1,531	763	1,260	248
対前年度増減	－	－	－	6	10	8	2	14	▲ 1

表16 特別支援学校の在学者数の幼稚部・小学部・中学部・高等部別の内訳

（単位:人）

区 分	在学者数総数	幼稚部	小学部	中学部	高等部（本科）	高等部（専攻科）
平成30年度	2,015	29	525	424	1,020	17
令和元年度	2,078	29	541	424	1,070	14
令和2年度	2,171	27	596	418	1,117	13
令和3年度	2,284	28	651	430	1,161	14
令和4年度	2,294	25	685	444	1,125	15
対前年度増減	10	▲ 3	34	14	▲ 36	1

（８）専修学校　（表１７）

① 学校数は52校で、前年度と同数。
② 生徒数は7,959人で、前年度より45人増加した。
③ 教員数（本務者）は571人で、前年度より10人減少した。また、職員数（本務者）は236人で、前年度より5人減少した。

表17 専修学校の学校数、生徒数、卒業者数、教員数（本務者）及び職員数（本務者）

（単位：校、人）

区　分	学校数			生徒数			卒業者数（前年度間）	教員数（本務者）	職員数（本務者）
	計	設置者別		計	設置者別				
		公立	私立		公立	私立			
平成30年度	54	4	50	8,237	511	7,726	3,849	615	222
令和元年度	53	4	49	8,032	497	7,535	3,857	600	221
令和2年度	51	4	47	7,938	478	7,460	3,602	579	226
令和3年度	52	4	48	7,914	480	7,434	3,622	581	241
令和4年度	52	4	48	7,959	478	7,481	3,473	571	236
対前年度増減	－	－	－	45	▲ 2	47	▲ 149	▲10	▲ 5

（９）各種学校　（表１８）

① 学校数は6校で、前年度と同数。
② 生徒数は1,431人で、前年度より54人増加した。
③ 教員数（本務者）は69人で、前年度より9人増加。また、職員数（本務者）は46人で、前年度より3人増加した。

表18 各種学校の学校数、生徒数、教員数（本務者）及び職員数（本務者）

（単位：校、人）

区　分	学校数			生徒数			教員数（本務者）	職員数（本務者）
	計	設置者別		計	男	女		
		公立	私立					
平成30年度	6	－	6	1,187	621	566	62	27
令和元年度	6	－	6	1,079	591	488	61	41
令和2年度	6	－	6	1,121	647	474	60	42
令和3年度	6	－	6	1,377	820	557	60	43
令和4年度	6	－	6	1,431	848	583	69	46
対前年度増減	－	－	－	54	28	26	9	3

２　卒業後の状況調査

（１）中学校卒業者　（表１９）

① 令和4年3月の卒業者は16,022人で、前年度より297人増加した。

② 進路別の内訳は、高等学校等進学者（定義は表１９の注１参照。以下同）15,885人、専修学校等入学者（専修学校（高等課程）進学者、専修学校（一般課程）等入学者、公共職業能力開発施設等入学者の合計。以下同）46人、就職者等（高等学校等進学者及び専修学校等入学者で就職している者を除く）29人、これら以外の者61人、不詳・死亡者1人となっている。

③ 高等学校等進学率は99.1%で、0.1ポイント減少した。

④ 就職者総数（定義は表１９の注５参照）は29人で、前年度より5人増加した。

⑤ 就職率（卒業者に占める就職者の割合）は0.2%で、前年度と同じ。

表19 中学校の進路別卒業者数

（単位:人、%）

区分	進路別卒業者数												（再掲）						
	計（卒業者総数）	A 高等学校等進学者	B 専修学校（高等課程）進学者	C 専修学校（一般課程）等入学者	D 公共職業能力開発施設等入学者	E 就職者等（左記ABCDを除く）	自営業主等	常用労働者 無期雇用労働者	常用労働者 有期雇用労働者	臨時労働者	F 左記以外の者	G 不詳・死亡	左記Aのうち他県への進学者	左記A，B，C，Dのうち就職している者 Aのうち	左記A，B，C，Dのうち就職している者 B，C，Dのうち	左記Eの有期雇用労働者のうち かつフルタイム勤務相当の者 雇用契約期間が1年以上、	就職者総数	高等学校等進学率	卒業者に占める就職者の割合
平成30年3月	16,738	16,604	34	7	8	24	6	14	－	4	58	3	661	7	－	－	27	99.2	0.2
平成31年3月	16,332	16,200	33	6	4	30	7	14	5	4	59	－	661	2	－	1	24	99.2	0.1
令和2年3月	16,137	15,989	44	4	15	22	9	10	1	2	61	2	654	5	1	－	25	99.1	0.2
令和3年3月	15,725	15,600	45	8	8	20	9	8	2	1	43	1	699	5	1	1	24	99.2	0.2
令和4年3月	16,022	15,885	39	3	4	29	17	10	2	－	61	1	632	－	1	1	29	99.1	0.2
対前年度増減	297	285	▲ 6	▲ 5	▲ 4	9	8	2	－	▲ 1	18	－	▲ 67	▲ 5	－	－	5	▲ 0.1	－

注）１　「Ａ 高等学校等進学者」とは、高等学校（全日制、定時制及び通信制）・中等教育学校後期課程・特別支援学校高等部の本科・別科及び高等専門学校へ進学した者であり、進学しかつ就職した者を含む。

２　「Ｂ 専修学校（高等課程）進学者」とは、専修学校の高等課程（中学校卒業程度を入学資格とする課程）へ進学した者であり、進学しかつ就職した者を含む。

３　「Ｃ 専修学校（一般課程）等入学者」とは、専修学校（一般課程）及び各種学校へ入学した者であり、入学しかつ就職した者を含む。

４　「Ｅ 就職者等」のうち、

・　「自営業主等」とは、個人経営の事業を営んでいる者及び家族の営む事業に継続的に本業として従事する者をいう。

・　「常用労働者」のうち、「無期雇用労働者」とは、雇用契約期間の定めのない者として就職した者、また、「有期雇用労働者」とは雇用契約期間が１か月以上で期間の定めのある者をいう。

・　「臨時労働者」とは、雇用契約期間が１か月未満で期間の定めのある者をいう。

５　「就職者総数」とは、「自営業主等」「無期雇用労働者」「左記Ａ，Ｂ，Ｃ，Ｄのうち就職している者（再掲）」「左記Ｅの有期雇用労働者のうち雇用契約期間が１年以上、かつフルタイム勤務相当の者（再掲）」の合計をいう。

６　「卒業者に占める就職者の割合」とは、「就職者総数」の「卒業者総数」に占める比率をいう。

７　「Ｆ 左記以外の者」とは、家事手伝いをしている者、外国の学校に入学した者等、Ａ～Ｅの各項目に該当しない者であり、就職・進学の状況が不明の者を含む。

８　「Ｇ 不詳・死亡の者」とは、卒業者のうち、調査年度の５月１日までに死亡した者及び生死が不明の者である。

９　「左記Ａのうち県外への進学者」の平成30年3月～平成31年3月の数値は、「学校基本調査（文部科学省）」より。

（２）義務教育学校卒業者　（表２０）

① 令和4年3月の卒業者は19人で、前年度より2名増加した。

② 進路別の内訳は、全員が高等学校等への進学者で、高等学校等進学率は100%である。

表20　義務教育学校の進路別卒業者数

（単位：人、%）

区分	進路別卒業者数								（再掲）				高等学校等進学率	卒業者に占める就職者の割合
	計（卒業者総数）	A 高等学校等進学者	B 専修学校（高等課程）進学者	C 専修学校（一般課程）等入学者	D 公共職業能力開発施設等入学者	E 就職者等（左記ABCDを除く）	F 左記以外の者	G 不詳・死亡	左記Aのうち他県への進学者	左記A，B，C，Dのうち就職している者 Aのうち	左記A，B，C，Dのうち就職している者 B，C，Dのうち	左記E有期雇用労働者のうち雇用契約期間が1年以上、かつフルタイム勤務相当の者		
平成30年3月	3	3	－	－	－	－	－	－	－	－	－	－	100.0	－
平成31年3月	16	16	－	－	－	－	－	－	4	－	－	－	100.0	－
令和2年3月	17	17	－	－	－	－	－	－	4	－	－	－	100.0	－
令和3年3月	17	17	－	－	－	－	－	－	4	－	－	－	100.0	－
令和4年3月	19	19	－	－	－	－	－	－	5	－	－	－	100.0	－
対前年度増減	2	2	－	－	－	－	－	－	1	－	－	－	－	－

注）各区分の定義は表１９の注）を参照。なお、就職者等が0人のため、就職者等に係る内訳の表章は省略した。

（３）高等学校（全日制課程・定時制課程）卒業者　（表２１、表２２、表２３）

① 令和4年3月の卒業者は14,388人で、前年度より362人減少した。

② 進路別の内訳は、大学等進学者6,899人、専修学校等入学者（専修学校（専門課程）進学者、専修学校（一般課程）等入学者、公共職業能力開発施設等入学者の合計。以下同じ。）3,607人、就職者（大学等進学者及び専修学校等入学者で就職している者を除く。）3,452人、これら以外の者429人、不詳・死亡者1人となっている。

③ 大学等進学率は47.9%で、前年度より0.7ポイント増加した。

④ 就職者総数（就職者総数の定義は表２１の注４を参照。）は3,430人で、前年度より150人減少した。

⑤ 就職率（卒業者に占める就職者の割合）は23.8%で、前年度より0.5ポイント減少した。

⑥ 就職先は、県内が2,139人、県外が1,291人であった。

表21 高等学校(全日制課程･定時制課程)の進路別卒業者数

（単位:人、%）

区分	進路別卒業者数												（再掲）					大学等進学率	就職者の割合 卒業者に占める
	計（卒業者総数）	A 大学等進学者	B 専修学校（専門課程）進学者	C 専修学校（一般課程）等入学者	D 公共職業能力開発施設等入学者	E 就職者等（計）	自営業主等	常用労働者 無期雇用労働者	常用労働者 有期雇用労働者	臨時労働者	F 左記以外の者	G 不詳・死亡	左記A, B, C, Dのうち就職している者 計	無期雇用労働者 自営業主等	雇用契約期間が1年以上、かつフルタイム勤務相当の者	左記E有期雇用労働者のうち雇用契約期間が1年以上、かつフルタイム勤務相当の者	就職者総数		
平成30年3月	15,405	7,217	2,656	1,127	52	3,949	…	…	…	…	344	－	8	…	…	…	3,957	46.8	25.7
平成31年3月	15,532	7,228	2,851	965	33	4,011	…	…	…	…	377	8	5	…	…	…	4,016	46.5	25.9
令和2年3月	14,931	6,923	2,678	947	44	3,983	745	3,192	14	32	351	5	1	1	－	2	3,940	46.4	26.4
令和3年3月	14,750	6,964	3,021	677	49	3,597	252	3,311	13	21	441	1	8	7	1	9	3,580	47.2	24.3
令和4年3月	14,388	6,899	2,708	847	52	3,452	198	3,200	34	20	429	1	4	2	2	28	3,430	47.9	23.8
対前年度増減	▲ 362	▲ 65	▲ 313	170	3	▲ 145	▲ 54	▲ 111	21	▲ 1	▲ 12	－	▲ 4	▲ 5	1	19	▲ 150	0.7	▲ 0.5

注）１　「Ａ 大学等進学者」とは、大学（学部）、短期大学（本科）、大学・短期大学の通信教育部（正規の課程）及び放送大学（全科履修生）、大学・短期大学（別科）、高等学校（専攻科）及び特別支援学校高等部（専攻科）へ進学した者であり、進学しかつ就職した者を含む。

２　「Ｂ 専修学校（専門課程）進学者」とは、専修学校の専門課程（高等学校卒業程度を入学資格とする課程で通常、専門学校と称する。）へ進学した者であり、進学しかつ就職した者を含む。

３　「Ｃ 専修学校（一般課程）等入学者」とは、専修学校の一般課程及び高等課程又は各種学校に入学した者であり、入学しかつ就職した者を含む。

４　「就職者総数」については以下のとおり。

・平成31年3月以前は、「Ｅ 就職者等（計）」「左記Ａ，Ｂ，Ｃ，Ｄのうち就職している者（再掲）」の合計をいう。

・令和2年3月以降は、「自営業主等」「無期雇用労働者」「左記Ａ，Ｂ，Ｃ，Ｄのうち就職している者（再掲）」＋「左記Ｅ有期雇用労働者のうち雇用契約期間が１年以上、かつフルタイム勤務相当の者（再掲）」の合計をいう。

５　「卒業者に占める就職者の割合」とは、「就職者総数」の「卒業者総数」に占める比率をいう。

６　「Ｅ 就職者等」の内訳、「Ｆ 左記以外の者」及び「Ｇ 不詳・死亡の者」は、表１９の 注）を参照。

表22　高等学校（全日制課程・定時制課程）卒業者の就職先地方別就職者数

（単位：人）

区　分	就職者総　数	県内	県外							
			計	北海道・東北	関東	中部	近畿	中国・四国	九州・沖縄	その他
平成30年3月	3, 957	2, 411	1, 546	9	405	306	169	90	522	45
平成31年3月	4, 016	2, 389	1, 627	7	372	323	179	100	581	65
令和2年3月	3, 940	2, 395	1, 545	3	374	314	164	92	552	46
令和3年3月	3, 580	2, 208	1, 372	6	366	201	146	81	515	57
令和4年3月	3, 430	2, 139	1, 291	9	349	204	133	62	482	52
対前年度増減	▲150	▲69	▲81	3	▲17	3	▲13	▲19	▲33	▲5

注）「就職者総数」の定義は表２１の 注）４を参照。

注）地方の分け方（都道府県との対応関係）は以下の通り。

地方名	合計単位
北海道・東北	北海道，青森，岩手，宮城，秋田，山形，福島
関東	茨城，栃木，群馬，埼玉，千葉，東京，神奈川
中部	新潟，富山，石川，福井，山梨，長野，岐阜，静岡，愛知
近畿	三重，滋賀，京都，大阪，兵庫，奈良，和歌山
中国・四国	鳥取，島根，岡山，広島，山口，徳島，香川，愛媛，高知
九州・沖縄	福岡，佐賀，長崎，大分，宮崎，鹿児島，沖縄

※　熊本県は「県内」として計上するため、この分類からは除外。

表23　高等学校（全日制課程・定時制課程）卒業者の産業別就職者数及び県外就職者内数

（単位：人、％）

令和4年3月 区　分	計　（就職者総数）		農業,林業		漁業		鉱業,採石業,砂利採取業		建設業		製造業	
		うち県外		うち県外		うち県外		うち県外		うち県外		うち県外
就職者数	3, 430	1, 291	58	11	6	2	14	6	409	155	1, 245	539
（構成比）	100. 0	37. 6	1. 7	0. 3	0. 2	0. 1	0. 4	0. 2	11. 9	4. 5	36. 3	15. 7

区　分（続き）	電気・ガス・熱供給・水道業		情報通信業		運輸業,郵便業		卸売業,小売業		金融業,保険業		不動産業,物品賃貸業	
		うち県外		うち県外		うち県外		うち県外		うち県外		うち県外
就職者数	54	46	34	6	121	57	322	69	41	8	29	10
（構成比）	1. 6	1. 3	1. 0	0. 2	3. 5	1. 7	9. 4	2. 0	1. 2	0. 2	0. 8	0. 3

区　分（続き）	学術研究、専門・技術サービス業		宿泊業,飲食サービス業		生活関連サービス業,娯楽業		教育,学習支援業		医療,福祉		複合サービス事業	
		うち県外		うち県外		うち県外		うち県外		うち県外		うち県外
就職者数	64	29	107	28	98	18	12	4	194	22	51	2
（構成比）	1. 9	0. 8	3. 1	0. 8	2. 9	0. 5	0. 3	0. 1	5. 7	0. 6	1. 5	0. 1

区　分（続き）	サービス業(他に分類されないもの)		公務(他に分類されるものを除く)		その他	
		うち県外		うち県外		うち県外
就職者数	86	38	440	231	45	10
（構成比）	2. 5	1. 1	12. 8	6. 7	1. 3	0. 3

注）　本表の就職者数の定義は、表２１の注）４に記載のとおりであり、表２１の「Ｅ 就職者等（計）」　　とは異なる。
（卒業後に進学・入学しかつ就職している者を含むが、雇用契約期間が１年未満の者や臨時労働者等を含まない。）

（４）高等学校（通信制課程）卒業者　（表２４）

① 令和3年度間（令和3年4月1日から令和4年3月31日までの１年間）の卒業者は1,082人で、前年度の１年間より9人増加した。

② 進路別の内訳は、大学等進学者234人、専修学校等入学者225人、就職者175人、これら以外の者448人であった。

③ 大学等進学率は21.6%で、前年度間より4.6ポイント増加した。

④ 就職者総数（就職者総数の定義は表２１の注４を参照。）は156人で、前年度の１年間より3人増加した。

⑤ 就職率（卒業者に占める就職者の割合）は14.4%で、前年度の１年間より0.1ポイント増加した。

表24 高等学校(通信制課程)の進路別卒業者数

（単位:人、%）

区分	進路別卒業者数												（再掲）			大学等進学率	就職者の割合
	計（卒業者総数）	A 大学等進学者	B 進学者 専修学校（専門課程）	C 専修学校（一般課程）等入学者	D 公共職業能力開発施設等入学者	E 就職者等	自営業主等	常用労働者 無期雇用労働者	常用労働者 有期雇用労働者	臨時労働者	F 左記以外の者	G 不詳・死亡	就職している者 左記A,B,C,Dのうち	かつフルタイム勤務相当の者 雇用契約期間が1年以上、左記E有期雇用労働者のうち	就職者総数		卒業者に占める
平成29年度間	802	135	151	21	7	173	…	…	…	…	315	－	－	…	173	16.8	21.6
平成30年度間	882	133	154	23	－	154	…	…	…	…	418	－	－	…	154	15.1	17.5
平成31(令和元)	894	145	190	23	4	140	1	121	1	17	392	－	－	1	123	16.2	13.8
令和2年度間	1,073	182	249	31	4	165	－	152	2	11	442	－	－	1	153	17.0	14.3
令和3年度間	1,082	234	219	3	3	175	－	156	－	19	448	－	－	－	156	21.6	14.4
対前年度間増減	9	52	▲ 30	▲ 28	▲ 1	10	－	4	▲ 2	8	6	－	－	▲ 1	3	4.6	0.1

注） 各区分の定義は表21を参照。

（５）特別支援学校（中学部）卒業者　（表２５）

① 令和 4 年 3 月の卒業者は 136 人で、前年度より 15 人増加した。

② 進路別の内訳は、高等学校等進学者が 134 人、これ以外の者が 2 人であった。

③ 高等学校等進学率は 98.5%で、前年度より 1.8 ポイント増加した。

表25 特別支援学校(中学部)の進路別卒業者数

（単位:人、%）

区分	計（卒業者総数）	進路別卒業者数							（再掲）			高等学校等進学率	就職者の割合 卒業者に占める
		A 高等学校等進学者	B 専修学校（高等課程）進学者	C 専修学校（一般課程）等入学者	D 公共職業能力開発施設等入学者	E 就職者等	F 左記以外の者	G 不詳・死亡	左記Aのうち 他県への進学者	左記A，B，C，Dのうち 就職している者	左記Fのうち社会福祉施設等入所、通所者		
平成30年3月	127	126	－	－	－	－	1	－	－	－	1	99.2	－
平成31年3月	157	156	－	－	－	－	1	－	－	－	－	99.4	－
令和2年3月	155	151	－	－	－	－	4	－	1	－	－	97.4	－
令和3年3月	121	117	－	－	－	－	4	－	－	－	－	96.7	－
令和4年3月	136	134	－	－	－	－	2	－	1	－	－	98.5	－
対前年度増減	15	17	－	－	－	－	▲ 2	－	1	－	－	1.8	－

注） 各区分の定義は表19を参照。 なお、就職者等が0人のため、内訳の表章は省略した。

（６）特別支援学校（高等部）卒業者　（表２６）

① 令和 4 年 3 月の卒業者は 396 人で、前年度より 73 人増加した。

② 進路別の内訳は、大学等進学者 9 人、専修学校等入学者 6 人、就職者等 118 人、これら以外の者 263 人、不詳・死亡 0 人であった。

③ 大学等進学者は、前年度より 2 人増加した。大学等進学率は 2.3%で、前年度より 0.1 ポイント増加した。

④ 就職者総数は 85 人で、前年度より 3 人減少した。就職率（卒業者に占める就職者の割合）は 21.5%で、前年度より 5.7 ポイント減少した。

表26 特別支援学校(高等部)の進路別卒業者数

（単位:人、%）

区分	計（卒業者総数）	進路別卒業者数											（再掲）				大学等進学率	就職者の割合 卒業者に占める
		A 大学等進学者	B 専修学校（専門課程）進学者	C 専修学校（一般課程）等入学者	D 公共職業能力開発施設等入学者	E 就職者等	自営業主等	常用労働者 無期雇用労働者	常用労働者 有期雇用労働者	臨時労働者	F 左記以外の者	G 不詳・死亡	左記A，B，C，Dのうち 就職している者	左記E有期雇用労働者のうち 雇用契約期間が1年以上、かつフルタイム勤務相当の者	左記以外の者のうち社会福祉施設等入所、通所者	就職者総数		
平成30年3月	338	9	2	－	4	104	…	…	…	…	216	3	－	…	209	104	2.7	30.8
平成31年3月	321	1	4	－	15	96	…	…	…	…	204	1	－	…	189	96	0.3	29.9
令和2年3月	316	5	1	1	8	100	1	80	19	－	201	－	－	2	192	83	1.6	26.3
令和3年3月	323	7	2	－	7	101	1	76	22	2	206	－	1	10	186	88	2.2	27.2
令和4年3月	396	9	－	－	6	118	－	72	46	－	263	－	－	13	235	85	2.3	21.5
対前年度増減	73	2	▲ 2	0	▲ 1	17	▲ 1	▲ 4	24	▲ 2	57	0	▲ 1	3	49	▲ 3	0.1	▲ 5.7

注） 各区分の定義は表21を参照。

３　不就学学齢児童生徒調査

集計結果（表２７、表２８）

① 就学免除者数は３人で、前年度より１人増加した。
② 就学猶予者数は１人で、前年度と同数。
③ 一年以上居所不明者数は３人で、前年度より１人増加した。
④ 学齢児童生徒死亡者数（前年度間）は５人で、前年度より１人減少している。

表27　就学免除者数、就学猶予者数、一年以上居所不明者数及び学齢児童生徒死亡者数（前年度間）

（単位：人）

区分	計			就学免除者			就学猶予者			一年以上居所不明者数			学齢児童生徒死亡者数（前年度間）		
	計	学齢児童 6～11歳	学齢生徒 12～14歳	計	学齢児童 6～11歳	学齢生徒 12～14歳	計	学齢児童 6～11歳	学齢生徒 12～14歳	計	学齢児童 7～11歳	学齢生徒 12～14歳	計	学齢児童 6～11歳	学齢生徒 12～14歳
平成30年度	8	6	2	1	1	－	7	5	2	4	3	1	2	1	1
令和元年度	1	1	－	1	1	－	－	－	－	1	－	1	5	3	2
令和2年度	2	2	－	2	2	－	－	－	－	1	－	1	3	2	1
令和3年度	3	3	－	2	2	－	1	1	－	2	1	1	6	3	3
令和4年度	4	3	1	3	2	1	1	1	－	3	2	1	5	1	4
対前年度増減	1	－	1	1	－	1	－	－	－	1	1	－	▲ 1	▲ 2	1

表28　不就学学齢児童数、不就学学齢生徒数

（単位：人）

令和4年度 区　分		計	学齢児童							学齢生徒			
			計	6歳	7歳	8歳	9歳	10歳	11歳	計	12歳	13歳	14歳
就学免除者	計	3	2	1	－	1	－	－	－	1	1	－	－
	病弱・発育不完全	－	－	－	－	－	－	－	－	－	－	－	－
	児童自立支援施設又は少年院にいるため	－	－	－	－	－	－	－	－	－	－	－	－
	重国籍のため	1	－	－	－	－	－	－	－	1	1	－	－
	その他	2	2	1	－	1	－	－	－	－	－	－	－
就学猶予者	計	1	1	－	1	－	－	－	－	－	－	－	－
	病弱・発育不完全	－	－	－	－	－	－	－	－	－	－	－	－
	児童自立支援施設又は少年院にいるため	－	－	－	－	－	－	－	－	－	－	－	－
	重国籍のため	－	－	－	－	－	－	－	－	－	－	－	－
	その他	1	1	－	1	－	－	－	－	－	－	－	－
1年以上居所不明者数		3	2	－	1	－	1	－	－	1	－	1	－
学齢児童生徒死亡者数（令和3年度間）		5	1	1	－	－	－	－	－	4	－	2	2

４　学校施設調査

学校施設調査については、「Ⅰ　調査の概要」の「３　調査の範囲 ― (5) 学校施設調査」に記載のとおり、公立の幼保連携型認定こども園、専修学校及び各種学校並びに私立学校が調査対象であり、公立小学校等は調査対象外のため掲載しない。

また、国立学校は文部科学省の公表資料から転載しているが、学校建物面積は調査対象外のため掲載しない。

（１）学校土地面積（表２９、表３０）

① 幼稚園は、国立は前年度と変わらず、私立は減少した。
② 幼保連携型認定こども園は、公立は前年度と変わらず、私立は前年度より増加した。
③ 中学校は、国立は前年度と変わらず、私立は前年度より増加した。
④ 高等学校（私立）は、前年度より増加した。
⑤ 特別支援学校（国立）は、前年度と変わらない。
⑥ 専修学校は、公立は前年度と変わらず、私立は前年度より増加した。
⑦ 各種学校（私立）は、前年度と変わらない。

表29 学校土地面積

（単位：㎡）

区分	幼稚園		幼保連携型認定こども園		小学校	中学校		高等学校	特別支援学校	専修学校		各種学校
	国立	私立	公立	私立	国立	国立	私立	私立	国立	公立	私立	私立
平成30年度	4,632	253,115	－	288,062	－	51,547	42,981	1,102,218	23,510	283,663	185,608	22,634
令和元年度	4,632	252,426	2,046	317,396	－	51,547	39,780	1,104,878	23,510	283,663	185,010	25,067
令和2年度	4,632	257,605	4,592	345,496	－	51,547	39,436	1,106,983	23,510	288,306	180,295	25,067
令和3年度	4,632	258,928	4,592	359,713	－	51,547	37,404	1,110,200	23,510	288,306	179,675	25,018
令和4年度	4,632	258,649	4,592	382,803	－	51,547	38,206	1,152,724	23,510	288,306	179,779	25,018
対前年度増減	－	▲ 279	－	23,090	－	－	802	42,524	－	－	104	－

表30 用途別学校土地面積

（単位：㎡）

令和3年度 区分		計				設置者所有				借用			
		計	園庭（屋外運動場）	実験実習地	建物敷地・その他	計	園庭（屋外運動場）	実験実習地	建物敷地・その他	計	園庭（屋外運動場）	実験実習地	建物敷地・その他
幼稚園	国立	4,632	1,000	－	3,632	4,632	1,000	－	3,632	－	－	－	－
	私立	258,649	120,014	6,041	132,594	218,568	95,063	6,041	117,464	40,081	24,951	－	15,130
幼保連携型認定こども園	国立	－	－	－	－	－	－	－	－	－	－	－	－
	公立	4,592	2,297	－	2,295	4,592	2,297	－	2,295	－	－	－	－
	私立	382,803	179,882	4,986	197,935	287,310	129,245	2,032	156,033	95,493	50,637	2,954	41,902
小学校	国立	－	－	－	－	－	－	－	－	－	－	－	－
	私立	－	－	－	－	－	－	－	－	－	－	－	－
中学校	国立	51,547	25,975	－	25,572	51,547	25,975	－	25,572	－	－	－	－
	私立	38,206	10,389	－	27,817	38,206	10,389	－	27,817	－	－	－	－
義務教育学校	国立	－	－	－	－	－	－	－	－	－	－	－	－
	私立	－	－	－	－	－	－	－	－	－	－	－	－
高等学校	国立	－	－	－	－	－	－	－	－	－	－	－	－
	私立	1,152,724	658,097	18,581	476,046	1,119,926	641,608	14,196	464,122	32,798	16,489	4,385	11,924
特別支援学校	国立	23,510	4,600	－	18,910	23,510	4,600	－	18,910	－	－	－	－
	私立	－	－	－	－	－	－	－	－	－	－	－	－
専修学校	国立	－	－	－	－	－	－	－	－	－	－	－	－
	公立	288,306	11,967	129,468	146,871	288,306	11,967	129,468	146,871	－	－	－	－
	私立	179,779	40,488	22,427	116,864	163,770	38,000	22,427	103,343	16,009	2,488	－	13,521
各種学校	国立	－	－	－	－	－	－	－	－	－	－	－	－
	公立	－	－	－	－	－	－	－	－	－	－	－	－
	私立	25,018	…	…	…	25,018	…	…	…	－	－	－	－

（２）学校建物面積（表３１、表３２）

① 幼稚園（私立）は、前年度より減少した。
② 幼保連携型認定こども園は、公立は前年度と変わらず、私立は前年度より増加した。
③ 中学校（私立）は、前年度より減少した。
④ 高等学校（私立）は、前年度より増加した。
⑤ 専修学校は、公立は前年度と変わらず、私立は前年度より増加した。
⑥ 各種学校（私立）は、前年度と変わらない。

表31 学校建物面積

（単位：㎡）

区分	幼稚園	幼保連携型認定こども園		中学校	高等学校	専修学校		各種学校
	私立	公立	私立	私立	私立	公立	私立	私立
平成30年度	72, 839	−	109, 056	28, 544	316, 661	40, 968	137, 254	5, 439
令和元年度	71, 628	846	117, 995	28, 372	310, 461	43, 924	137, 970	5, 773
令和2年度	120, 638	846	126, 293	26, 991	317, 161	44, 244	135, 673	5, 791
令和3年度	74, 176	846	137, 361	24, 754	318, 120	44, 244	129, 426	5, 791
令和4年度	73, 595	846	143, 811	24, 705	324, 769	44, 244	129, 552	5, 791
対前年度増減	▲ 581	−	6, 450	▲ 49	6, 649	−	126	−

表32 用途別・構造別学校建物面積

（単位：㎡）

令和3年度 区分		計	設置者所有				借用	設置者所有建物の構造別（再掲）		
			計	校舎	屋内運動場（講堂を含む）	寄宿舎		木造	鉄筋コンクリート造	鉄骨造・その他
幼稚園	私立	73, 595	72, 502	67, 736	4, 766	−	1, 093	11, 566	31, 756	29, 180
幼保連携型認定こども園	公立	846	846	846	−	−	−	−	846	−
	私立	143, 811	141, 266	134, 398	6, 868	−	2, 545	17, 425	46, 046	77, 795
小学校	私立	−	−	−	−	−	−	−	−	−
中学校	私立	24, 705	24, 705	21, 455	1, 531	1, 719	−	−	23, 642	1, 063
義務教育学校	私立	−	−	−	−	−	−	−	−	−
高等学校	私立	324, 769	322, 265	198, 024	75, 779	48, 462	2, 504	8, 809	263, 422	50, 034
特別支援学校	私立	−	−	−	−	−	−	−	−	−
専修学校	公立	44, 244	44, 244	34, 164	2, 021	8, 059	−	8, 821	17, 130	18, 293
	私立	129, 552	125, 412	114, 351	3, 624	7, 437	4, 140	2, 890	58, 371	64, 151
各種学校	公立	−	−	−	−	−	−	−	−	−
	私立	5, 791	5, 791	…	…	…	−	282	4, 475	1, 034

（参考１） 学校種別学校数及び在学者数の推移

（単位：校、人）

区 / 年度	計		幼稚園		幼保連携型認定こども園		小学校		中学校		義務教育学校		高等学校（全日制・定時制）		特別支援学校		専修学校		各種学校	
	園、学校数	在学者数	園数	園児数	園数	園児数	学校数	児童数	学校数	生徒数	学校数	児童生徒数	学校数	生徒数	学校数	在学者数	学校数	生徒数	学校数	生徒数
昭和23	1,074	383,841	24	3,524	－	－	609	249,638	348	107,209	－	－	52	20,091	2	479	－	－	39	2,900
24	1,030	402,200	22	3,397	－	－	614	249,415	302	117,160	－	－	48	26,438	3	513	－	－	41	5,277
25	1,044	411,695	22	3,236	－	－	616	248,810	300	121,252	－	－	48	31,952	2	528	－	－	56	5,917
26	1,057	416,895	24	3,212	－	－	620	252,033	295	117,744	－	－	56	35,283	3	544	－	－	59	8,079
27	1,067	411,243	29	4,801	－	－	620	242,782	293	116,044	－	－	57	38,033	3	507	－	－	65	9,076
28	1,082	417,924	32	5,634	－	－	623	242,994	291	116,661	－	－	57	40,729	3	535	－	－	76	11,371
29	1,109	437,875	38	6,409	－	－	624	251,923	292	124,174	－	－	58	41,697	3	568	－	－	94	13,104
30	1,134	457,218	54	7,740	－	－	623	265,146	291	126,425	－	－	59	43,107	3	621	－	－	104	14,179
31	1,156	471,415	65	8,620	－	－	625	276,719	290	125,137	－	－	59	44,646	3	656	－	－	114	15,637
32	1,175	479,169	72	8,462	－	－	625	285,152	289	120,315	－	－	60	47,890	3	674	－	－	126	16,676
33	1,161	485,061	73	8,379	－	－	620	300,690	282	109,964	－	－	61	49,648	3	667	－	－	122	15,713
34	1,170	492,710	77	9,052	－	－	621	299,200	280	112,510	－	－	63	51,305	3	661	－	－	126	19,982
35	1,170	492,855	79	9,346	－	－	619	287,891	276	125,928	－	－	64	52,226	3	664	－	－	129	16,800
36	1,172	497,862	80	9,935	－	－	617	272,790	274	148,427	－	－	69	51,411	3	689	－	－	129	14,610
37	1,170	494,240	81	10,408	－	－	616	256,595	273	156,443	－	－	70	55,278	3	712	－	－	127	14,804
38	1,173	490,683	85	11,052	－	－	615	244,416	268	151,903	－	－	75	65,042	3	700	－	－	127	17,570
39	1,163	484,635	86	11,737	－	－	612	230,665	258	145,160	－	－	76	78,190	3	697	－	－	128	18,186
40	1,158	480,167	85	11,926	－	－	611	220,382	256	135,394	－	－	75	86,981	3	700	－	－	128	24,784
41	1,167	464,325	90	12,514	－	－	610	210,589	259	129,014	－	－	76	89,807	5	833	－	－	127	21,568
42	1,161	444,867	95	13,243	－	－	601	201,050	255	121,763	－	－	76	88,052	7	950	－	－	127	19,809
43	1,161	430,634	98	13,657	－	－	597	192,032	251	116,624	－	－	77	84,980	7	958	－	－	131	22,383
44	1,157	415,215	103	14,469	－	－	592	183,495	248	110,959	－	－	77	83,168	8	1,138	－	－	129	21,986
45	1,160	396,341	108	14,831	－	－	589	177,251	248	104,368	－	－	77	80,447	8	1,189	－	－	130	18,255
46	1,149	384,370	108	14,616	－	－	586	171,133	242	99,717	－	－	77	79,445	8	1,189	－	－	128	18,270
47	1,145	376,304	116	16,164	－	－	579	165,511	235	95,611	－	－	82	79,224	8	1,221	－	－	125	18,573
48	1,144	367,296	120	17,791	－	－	577	160,453	233	92,502	－	－	82	78,942	12	1,307	－	－	120	16,301
49	1,151	363,866	127	18,677	－	－	577	159,325	233	88,542	－	－	82	79,682	13	1,302	－	－	119	16,338
50	1,142	358,957	128	19,207	－	－	573	157,932	229	85,501	－	－	84	79,769	13	1,288	－	－	115	15,260
51	1,140	357,326	133	20,009	－	－	573	157,282	227	83,789	－	－	84	79,595	13	1,255	3	241	107	15,155
52	1,145	353,783	134	21,059	－	－	572	155,751	225	83,145	－	－	84	78,211	15	1,270	41	6,155	74	8,192
53	1,148	352,119	140	22,347	－	－	572	156,821	224	81,652	－	－	84	76,519	16	1,306	42	6,102	70	7,372
54	1,148	352,520	149	23,670	－	－	569	159,949	222	79,097	－	－	86	75,586	19	1,408	42	6,139	61	6,671
55	1,144	352,994	155	23,840	－	－	566	161,092	222	79,033	－	－	85	75,364	19	1,494	44	6,221	53	5,950
56	1,161	353,079	161	23,485	－	－	566	162,895	223	79,452	－	－	85	74,210	19	1,464	48	6,196	59	5,377
57	1,162	352,369	167	23,453	－	－	559	163,970	223	81,248	－	－	85	72,080	19	1,398	50	6,183	59	4,037
58	1,163	352,607	165	23,193	－	－	562	164,724	224	79,778	－	－	86	71,885	19	1,351	49	6,437	58	5,239
59	1,166	351,910	167	23,052	－	－	564	163,934	224	80,306	－	－	86	71,917	19	1,307	49	6,389	57	5,005
60	1,166	352,190	168	23,003	－	－	566	161,902	223	81,593	－	－	86	73,472	19	1,282	49	6,062	55	4,876
61	1,164	350,045	169	22,652	－	－	566	159,181	219	83,987	－	－	86	72,641	19	1,222	52	6,710	53	3,652
62	1,167	348,671	170	22,554	－	－	567	156,040	218	84,861	－	－	86	73,332	19	1,191	54	7,096	53	3,597
63	1,154	347,616	171	23,015	－	－	563	153,475	218	84,198	－	－	86	74,745	18	1,164	54	7,433	44	3,586
平成元	1,148	345,426	173	23,352	－	－	560	150,863	215	82,406	－	－	86	76,959	18	1,130	54	7,624	42	3,092
2	1,145	343,229	173	23,124	－	－	561	149,594	214	80,564	－	－	85	77,830	18	1,131	55	7,977	39	3,009
3	1,134	339,674	171	22,664	－	－	557	148,246	214	79,173	－	－	85	77,261	18	1,138	56	8,398	33	2,794
4	1,125	334,822	172	22,615	－	－	555	146,178	214	78,312	－	－	85	75,700	18	1,129	57	9,080	24	1,808
5	1,124	330,283	172	21,854	－	－	554	143,909	216	77,140	－	－	85	74,188	18	1,110	57	9,606	22	2,476
6	1,120	325,241	169	21,182	－	－	552	140,961	218	76,140	－	－	85	72,866	17	1,132	58	10,093	21	2,867
7	1,104	319,311	168	20,489	－	－	546	138,153	209	74,588	－	－	85	71,972	17	1,132	58	10,285	21	2,692
8	1,099	312,808	168	20,220	－	－	544	133,252	210	74,645	－	－	85	70,395	17	1,136	55	10,238	20	2,922
9	1,092	306,867	168	20,002	－	－	542	128,436	210	74,036	－	－	85	69,185	17	1,148	55	10,133	15	3,927
10	1,088	301,278	164	19,655	－	－	541	124,587	211	73,184	－	－	85	67,614	17	1,154	56	10,102	14	4,982
11	1,075	291,977	164	19,323	－	－	530	121,316	210	70,720	－	－	85	67,693	17	1,157	55	10,053	14	1,715
12	1,073	286,017	164	18,847	－	－	528	118,631	209	68,274	－	－	85	67,317	17	1,167	56	10,097	14	1,684
13	1,066	280,170	163	18,536	－	－	522	116,381	208	65,991	－	－	85	66,533	18	1,223	56	9,850	14	1,656
14	1,055	273,497	163	18,382	－	－	519	114,356	203	63,543	－	－	85	64,465	18	1,287	53	9,752	14	1,712
15	1,033	267,007	162	17,820	－	－	503	112,895	202	61,156	－	－	85	62,415	18	1,282	51	9,877	12	1,562
16	1,014	261,127	158	17,339	－	－	492	111,043	199	59,347	－	－	85	60,585	18	1,324	51	10,185	11	1,304
17	987	256,026	156	17,164	－	－	470	109,529	194	58,282	－	－	85	58,386	18	1,364	53	10,114	11	1,187
18	975	250,846	153	16,936	－	－	460	107,994	193	57,661	－	－	85	56,055	18	1,413	55	9,562	11	1,225
19	967	246,442	152	16,712	－	－	454	106,444	192	57,023	－	－	85	54,267	18	1,472	57	9,337	9	1,187
20	957	242,892	152	16,482	－	－	446	105,391	191	55,995	－	－	85	53,461	18	1,488	57	8,897	8	1,178
21	943	239,967	149	16,240	－	－	436	103,976	193	55,339	－	－	85	52,818	18	1,525	54	8,924	8	1,145
22	933	236,786	148	15,908	－	－	429	102,544	190	54,026	－	－	88	52,414	18	1,550	52	9,218	8	1,126
23	922	234,179	148	15,878	－	－	420	101,354	189	53,556	－	－	87	51,553	18	1,558	52	9,235	8	1,045
24	898	231,526	148	16,069	－	－	408	99,958	183	52,688	－	－	82	51,113	18	1,590	52	9,176	7	932
25	878	229,104	145	16,067	－	－	392	98,665	182	52,351	－	－	82	50,075	18	1,673	52	9,219	7	1,054
26	855	227,258	143	15,767	－	－	377	98,362	180	51,671	－	－	78	49,680	19	1,731	52	8,948	6	1,099
27	868	227,297	122	12,640	34	5,149	377	97,930	178	51,211	－	－	80	49,037	19	1,782	52	8,571	6	977
28	880	228,150	114	11,002	61	9,378	370	97,309	176	50,078	－	－	80	48,811	19	1,882	54	8,610	6	1,080
29	885	229,212	110	10,207	82	12,015	361	97,680	175	49,229	1	40	76	48,196	20	1,971	54	8,490	6	1,384
30	885	229,121	107	9,535	98	14,266	349	97,951	173	48,186	2	154	76	47,590	20	2,015	54	8,237	6	1,187
令和元	887	227,491	105	9,061	108	15,166	347	97,724	172	47,827	2	155	73	46,369	21	2,078	53	8,032	6	1,079
2	884	226,358	101	8,511	118	15,914	340	96,934	171	48,218	2	150	73	45,401	22	2,171	51	7,938	6	1,121
3	893	225,912	101	8,189	125	16,438	338	96,415	172	48,862	2	149	73	44,284	24	2,284	52	7,914	6	1,377
4	895	224,495	100	7,556	132	16,675	334	95,774	172	49,051	2	150	73	43,605	24	2,294	52	7,959	6	1,431
増減	2	▲ 1,417	▲1	▲633	7	237	▲4	▲641	－	189	－	1	－	▲679	－	10	－	45	－	54

※計には、高等学校（通信制）は含まない。

※学校（園）数及び人数で枠囲いした箇所は、学校種ごとの最大値または最小値を示している。

（参考２） 市町村別学校種別学校数及び在学者数（令和４年度）

（単位：校、人）

市町村	計		幼稚園		幼保連携型認定こども園		小学校		中学校		義務教育学校		高等学校（全日制・定時制）		高等学校（通信制）				特別支援学校		専修学校		各種学校	
															学校数		生徒数							
	園、学校数	在学者数	園数	園児数	園数	園児数	学校数	児童数	学校数	生徒数	学校数	児童生徒数	学校数	生徒数	独立校	併置校	独立校	併置校	学校数	在学者数	学校数	生徒数	学校数	生徒数
県計	900	227,938	100	7,556	132	16,675	334	95,774	172	49,051	2	150	73	43,605	4	1	2,555	888	24	2,294	52	7,959	6	1,431
熊本市	340	114,976	37	4,505	84	12,336	93	41,261	52	21,321	－	－	27	25,578	－	1	－	888	8	790	35	6,916	3	1,381
中央区	119	44,087	17	1,896	18	2,311	20	8,866	18	7,299	－	－	18	16,964	－	1	－	888	3	305	21	4,177	3	1,381
東区	64	26,723	3	830	22	3,379	18	11,790	10	5,276	－	－	4	4,219	－	－	－	－	3	324	4	905	－	－
西区	48	11,776	5	359	10	1,325	13	4,151	7	1,590	－	－	3	2,496	－	－	－	－	1	91	9	1,764	－	－
南区	55	16,921	7	780	17	2,558	21	8,795	8	3,890	－	－	1	828	－	－	－	－	1	70	－	－	－	－
北区	54	15,469	5	640	17	2,763	21	7,659	9	3,266	－	－	1	1,071	－	－	－	－	－	－	1	70	－	－
八代市	63	13,693	9	261	－	－	24	6,194	16	3,192	－	－	8	3,511	－	－	－	－	2	232	4	303	－	－
人吉市	24	4,446	3	121	8	613	6	1,557	3	851	－	－	2	1,200	－	－	－	－	－	－	1	65	1	39
荒尾市	28	5,566	8	382	3	352	10	2,633	3	1,240	－	－	2	782	－	－	－	－	1	164	1	13	－	－
水俣市	22	2,379	3	52	5	286	8	1,076	5	573	－	－	1	392	－	－	－	－	－	－	－	－	－	－
玉名市	35	8,502	4	346	3	298	15	3,326	7	1,808	－	－	5	2,644	－	－	－	－	－	－	1	80	－	－
山鹿市	26	5,795	2	68	2	176	10	2,487	5	1,239	－	－	4	1,697	－	－	－	－	1	68	1	49	1	11
菊池市	23	4,926	3	184	1	72	10	2,531	5	1,240	－	－	3	842	－	－	－	－	－	－	1	57	－	－
宇土市	14	4,056	2	111	－	－	7	2,062	4	1,198	－	－	1	685	－	－	－	－	－	－	－	－	－	－
上天草市	22	2,051	－	－	3	162	11	1,058	6	569	－	－	1	163	－	－	－	－	－	－	1	99	－	－
宇城市	29	6,004	1	76	3	278	12	3,031	5	1,565	－	－	2	739	－	－	－	－	3	243	3	72	－	－
阿蘇市	12	2,267	2	123	1	45	5	1,181	3	575	－	－	1	343	－	－	－	－	－	－	－	－	－	－
天草市	48	8,879	6	107	2	89	17	3,458	13	1,887	－	－	5	1,682	1	－	1,418	－	1	96	2	142	1	－
合志市	20	8,373	2	347	2	237	8	5,019	4	2,298	－	－	－	－	－	－	－	－	3	342	1	130	－	－
美里町	6	528	1	22	－	－	3	312	2	194	－	－	－	－	－	－	－	－	－	－	－	－	－	－
玉東町	3	469	－	－	－	－	2	314	1	155	－	－	－	－	－	－	－	－	－	－	－	－	－	－
南関町	6	649	1	78	－	－	4	394	1	177	－	－	－	－	－	－	－	－	－	－	－	－	－	－
長洲町	8	1,517	－	－	2	362	4	799	2	356	－	－	－	－	－	－	－	－	－	－	－	－	－	－
和水町	4	638	－	－	－	－	2	442	2	196	－	－	－	－	－	－	－	－	－	－	－	－	－	－
大津町	16	5,853	2	113	2	357	7	2,552	2	1,207	－	－	2	1,458	－	－	－	－	1	166	－	－	－	－
菊陽町	11	5,207	1	256	2	365	6	3,082	2	1,504	－	－	－	－	－	－	－	－	－	－	－	－	－	－
南小国町	4	253	－	－	－	－	3	173	1	80	－	－	－	－	－	－	－	－	－	－	－	－	－	－
小国町	5	627	1	35	－	－	1	247	1	151	－	－	1	149	－	－	－	－	1	45	－	－	－	－
産山村	1	105	－	－	－	－	－	－	－	－	1	105	－	－	－	－	－	－	－	－	－	－	－	－
高森町	5	549	1	42	－	－	1	244	1	139	1	45	1	79	－	－	－	－	－	－	－	－	－	－
西原村	3	621	－	－	－	－	2	389	1	232	－	－	－	－	－	－	－	－	－	－	－	－	－	－
南阿蘇村	6	891	－	－	－	－	3	441	1	245	－	－	－	－	1	－	172	－	－	－	1	33	－	－
御船町	9	2,015	1	84	－	－	6	984	1	457	－	－	1	490	－	－	－	－	－	－	－		－	－
嘉島町	4	1,148	－	－	1	73	2	777	1	298	－	－	－	－	－	－	－	－	－	－	－	－	－	－
益城町	10	3,596	2	138	1	109	5	2,279	2	1,070	－	－	－	－	－	－	－	－	－	－	－	－	－	－
甲佐町	6	932	－	－	－	－	4	567	1	274	－	－	1	91	－	－	－	－	－	－	－	－	－	－
山都町	14	1,923	1	－	1	40	6	509	3	287	－	－	1	122	2	－	965	－	－	－	－	－	－	－
氷川町	8	884	3	63	－	－	3	520	2	301	－	－	－	－	－	－	－	－	－	－	－	－	－	－
芦北町	11	1,391	－	－	1	74	5	656	3	385	－	－	1	231	－	－	－	－	1	45	－	－	－	－
津奈木町	3	305	1	3	－	－	1	197	1	105	－	－	－	－	－	－	－	－	－	－	－	－	－	－
錦町	7	1,469	－	－	2	191	3	643	1	316	－	－	1	319	－	－	－	－	－	－	－	－	－	－
多良木町	9	769	1	－	－	－	6	428	1	258	－	－	－	－	－	－	－	－	1	83	－	－	－	－
湯前町	3	332	－	－	1	55	1	184	1	93	－	－	－	－	－	－	－	－	－	－	－	－	－	－
水上村	3	157	－	－	－	－	2	100	1	57	－	－	－	－	－	－	－	－	－	－	－	－	－	－
相良村	3	283	－	－	－	－	2	178	1	105	－	－	－	－	－	－	－	－	－	－	－	－	－	－
五木村	3	70	－	－	－	－	1	23	1	24	－	－	1	23	－	－	－	－	－	－	－	－	－	－
山江村	4	407	－	－	1	56	2	222	1	129	－	－	－	－	－	－	－	－	－	－	－	－	－	－
球磨村	3	180	－	－	－	－	2	118	1	62	－	－	－	－	－	－	－	－	－	－	－	－	－	－
あさぎり町	10	1,754	2	39	1	49	5	812	1	469	－	－	1	385	－	－	－	－	－	－	－	－	－	－
苓北町	6	503	－	－	－		4	314	1	169	－	－	－	－	－	－	－	－	1	20	－	－	－	－

（参考３） 市町村別学校種別進学者数、進学率、就職者数及び就職率（令和４年３月卒業者）

（単位：人、％）

市町村	中学校					義務教育学校					高等学校（全日制・定時制）					特別支援学校（中学部）					特別支援学校（高等部）				
	卒業者総数	進学		就職		卒業者総数	進学		就職		卒業者総数	進学		就職		卒業者総数	進学		就職		卒業者総数	進学		就職	
		高等学校等進学者	高等学校等進学率	就職者総数	就職率		高等学校等進学者	高等学校等進学率	就職者総数	就職率		大学等進学者	大学等進学率	就職者総数	就職率		高等学校等進学者	高等学校等進学率	就職者総数	就職率		大学等進学者	大学等進学率	就職者総数	就職率
県計	16,022	15,885	99.1	29	0.2	19	19	100.0	－	－	14,388	6,899	47.9	3,430	23.8	136	134	98.5	－	－	396	9	2.3	85	21.5
熊本市	7,070	7,011	99.2	10	0.1	－	－	－	－	－	8,244	4,713	57.2	1,193	14.5	42	42	100.0	－	－	136	7	5.1	19	14.0
中央区	2,417	2,394	99.0	3	0.1	－	－	－	－	－	5,396	2,887	53.5	911	16.9	35	35	100.0	－	－	18	－	0.0	4	22.2
東区	1,718	1,703	99.1	2	0.1	－	－	－	－	－	1,350	1,008	74.7	47	3.5	3	3	100.0	－	－	86	7	8.1	12	14.0
西区	541	539	99.6	－	－	－	－	－	－	－	866	475	54.8	109	12.6	4	4	100.0	－	－	7	－	0.0	－	0.0
南区	1,280	1,271	99.3	3	0.2	－	－	－	－	－	284	55	19.4	121	42.6	－	－	－	－	－	25	－	0.0	3	12.0
北区	1,114	1,104	99.1	2	0.2	－	－	－	－	－	348	288	82.8	5	1.4	－	－	－	－	－	－	－	－	－	－
八代市	1,014	1,005	99.1	2	0.2	－	－	－	－	－	1,240	462	37.3	410	33.1	9	9	100.0	－	－	38	－	0.0	9	23.7
人吉市	252	248	98.4	－	－	－	－	－	－	－	376	177	47.1	137	36.4	－	－	－	－	－	－	－	－	－	－
荒尾市	411	409	99.5	－	－	－	－	－	－	－	248	123	49.6	76	30.6	5	5	100.0	－	－	27	－	0.0	1	3.7
水俣市	190	186	97.9	1	0.5	－	－	－	－	－	132	37	28.0	61	46.2	－	－	－	－	－	－	－	－	－	－
玉名市	602	598	99.3	2	0.3	－	－	－	－	－	876	363	41.4	290	33.1	－	－	－	－	－	－	－	－	－	－
山鹿市	426	417	97.9	7	1.6	－	－	－	－	－	519	216	41.6	193	37.2	－	－	－	－	－	10	－	0.0	6	60.0
菊池市	470	466	99.1	1	0.2	－	－	－	－	－	302	56	18.5	133	44.0	－	－	－	－	－	－	－	－	－	－
宇土市	361	358	99.2	1	0.3	－	－	－	－	－	225	159	70.7	5	2.2	－	－	－	－	－	－	－	－	－	－
上天草市	204	201	98.5	3	1.5	－	－	－	－	－	61	13	21.3	28	45.9	－	－	－	－	－	－	－	－	－	－
宇城市	522	519	99.4	1	0.2	－	－	－	－	－	274	27	9.9	182	66.4	17	17	100.0	－	－	28	1	3.6	4	14.3
阿蘇市	181	181	100.0	－	－	－	－	－	－	－	109	33	30.3	46	42.2	－	－	－	－	－	－	－	－	－	－
天草市	611	607	99.3	1	0.2	－	－	－	－	－	593	182	30.7	219	36.9	8	8	100.0	－	－	22	－	0.0	2	9.1
合志市	716	712	99.4	－	－	－	－	－	－	－	－	－	－	－	－	33	32	97.0	－	－	76	1	1.3	34	44.7
美里町	70	70	100.0	－	－	－	－	－	－	－	－	－	－	－	－	－	－	－	－	－	－	－	－	－	－
玉東町	38	38	100.0	－	－	－	－	－	－	－	－	－	－	－	－	－	－	－	－	－	－	－	－	－	－
南関町	51	51	100.0	－	－	－	－	－	－	－	－	－	－	－	－	－	－	－	－	－	－	－	－	－	－
長洲町	126	124	98.4	－	－	－	－	－	－	－	－	－	－	－	－	－	－	－	－	－	－	－	－	－	－
和水町	62	61	98.4	－	－	－	－	－	－	－	－	－	－	－	－	－	－	－	－	－	－	－	－	－	－
大津町	355	353	99.4	－	－	－	－	－	－	－	551	203	36.8	146	26.5	10	10	100.0	－	－	23	－	0.0	4	17.4
菊陽町	479	475	99.2	－	－	－	－	－	－	－	－	－	－	－	－	－	－	－	－	－	－	－	－	－	－
南小国町	34	34	100.0	－	－	－	－	－	－	－	－	－	－	－	－	－	－	－	－	－	－	－	－	－	－
小国町	48	48	100.0	－	－	－	－	－	－	－	55	16	29.1	29	52.7	2	2	100.0	－	－	10	－	0.0	2	20.0
産山村	－	－	－	－	－	12	12	100.0	－	－	－	－	－	－	－	－	－	－	－	－	－	－	－	－	－
高森町	48	48	100.0	－	－	7	7	100.0	－	－	29	9	31.0	7	24.1	－	－	－	－	－	－	－	－	－	－
西原村	69	69	100.0	－	－	－	－	－	－	－	－	－	－	－	－	－	－	－	－	－	－	－	－	－	－
南阿蘇村	74	70	94.6	－	－	－	－	－	－	－	－	－	－	－	－	－	－	－	－	－	－	－	－	－	－
御船町	147	147	100.0	－	－	－	－	－	－	－	157	35	22.3	68	43.3	－	－	－	－	－	－	－	－	－	－
嘉島町	93	93	100.0	－	－	－	－	－	－	－	－	－	－	－	－	－	－	－	－	－	－	－	－	－	－
益城町	335	334	99.7	－	－	－	－	－	－	－	－	－	－	－	－	－	－	－	－	－	－	－	－	－	－
甲佐町	79	79	100.0	－	－	－	－	－	－	－	21	2	9.5	7	33.3	－	－	－	－	－	－	－	－	－	－
山都町	93	92	98.9	－	－	－	－	－	－	－	41	13	31.7	17	41.5	－	－	－	－	－	－	－	－	－	－
氷川町	102	101	99.0	－	－	－	－	－	－	－	－	－	－	－	－	－	－	－	－	－	－	－	－	－	－
芦北町	105	105	100.0	－	－	－	－	－	－	－	71	11	15.5	49	69.0	－	－	－	－	－	7	－	0.0	1	14.3
津奈木町	35	35	100.0	－	－	－	－	－	－	－	－	－	－	－	－	－	－	－	－	－	－	－	－	－	－
錦町	104	102	98.1	－	－	－	－	－	－	－	109	31	28.4	43	39.4	－	－	－	－	－	－	－	－	－	－
多良木町	82	79	96.3	－	－	－	－	－	－	－	－	－	－	－	－	8	8	100.0	－	－	16	－	0.0	3	18.8
湯前町	29	29	100.0	－	－	－	－	－	－	－	－	－	－	－	－	－	－	－	－	－	－	－	－	－	－
水上村	29	27	93.1	－	－	－	－	－	－	－	－	－	－	－	－	－	－	－	－	－	－	－	－	－	－
相良村	41	40	97.6	－	－	－	－	－	－	－	－	－	－	－	－	－	－	－	－	－	－	－	－	－	－
五木村	5	5	100.0	－	－	－	－	－	－	－	5	－	0.0	3	60.0	－	－	－	－	－	－	－	－	－	－
山江村	34	34	100.0	－	－	－	－	－	－	－	－	－	－	－	－	－	－	－	－	－	－	－	－	－	－
球磨村	25	25	100.0	－	－	－	－	－	－	－	－	－	－	－	－	－	－	－	－	－	－	－	－	－	－
あさぎり町	141	140	99.3	－	－	－	－	－	－	－	150	18	12.0	88	58.7	－	－	－	－	－	－	－	－	－	－
苓北町	59	59	100.0	－	－	－	－	－	－	－	－	－	－	－	－	2	1	50.0	－	－	3	－	0.0	－	0.0

※ 進学と就職以外の進路をとる卒業者が存在するため、進学と就職の人数を合計しても卒業者数に一致しない場合がある。

※ 卒業者総数、就職者総数、就職率（卒業者に占める就職者の割合）の定義は、本文中の表19及び表21の注を参照。

（参考4） 高等学校（全日制・定時制）卒業者の進学・入学状況の推移（昭和59年3月以降）

（単位：人、%）

区 / 年次（調査年度）	卒業者総数	大学等進学者 計	うち大学・短期大学の通信教育部への進学者を除く進学者	うち大学（学部）進学者	うち短期大学（本科）進学者	うち高等学校専攻科進学者	専修学校（専門課程）進学者	専修学校（一般課程）入学者	各種学校入学者	公共職業能力開発施設等入学者	大学等進学率	大学（学部）進学率	短期大学（本科）進学率	（参考）卒業者に占める就職者の割合（就職率）
昭和59	23,183	5,802	5,797	3,187	2,536	56	2,445	471	2,307	175	25.0	13.7	10.9	49.2
60	21,838	5,709	5,703	3,208	2,402	54	2,300	415	2,051	224	26.1	14.7	11.0	49.8
61	23,976	6,183	6,176	3,511	2,589	53	2,623	540	2,600	234	25.8	14.6	10.8	47.8
62	23,455	6,239	6,235	3,504	2,666	42	2,754	841	2,560	237	26.6	14.9	11.4	43.1
63	23,320	6,317	6,309	3,595	2,631	54	2,952	475	2,569	198	27.1	15.4	11.3	43.3
平成元	23,111	6,291	6,287	3,530	2,696	47	2,986	462	2,508	178	27.2	15.3	11.7	43.5
2	24,048	6,538	6,536	3,832	2,643	42	3,254	327	2,567	181	27.2	15.9	11.0	43.9
3	24,658	7,197	7,197	4,235	2,889	63	3,612	856	2,188	139	29.2	17.2	11.7	42.1
4	25,151	7,526	7,524	4,490	2,979	47	3,715	819	2,245	153	29.9	17.9	11.8	42.0
5	24,672	7,531	7,527	4,599	2,844	60	3,678	1,006	2,428	129	30.5	18.6	11.5	38.8
6	24,301	7,474	7,469	4,899	2,500	58	3,812	1,188	2,297	126	30.8	20.2	10.3	36.8
7	23,638	7,478	7,467	5,071	2,316	56	3,691	937	2,477	117	31.6	21.5	9.8	35.2
8	23,148	7,427	7,423	5,165	2,173	65	3,708	786	2,125	99	32.1	22.3	9.4	35.1
9	22,657	7,567	7,559	5,608	1,863	84	4,137	878	1,519	150	33.4	24.8	8.2	33.2
10	22,574	7,572	7,571	5,721	1,764	81	4,224	944	1,198	133	33.5	25.3	7.8	32.9
11	21,503	7,704	7,697	6,023	1,572	101	3,910	988	1,039	176	35.8	28.0	7.3	29.4
12	21,422	7,588	7,586	6,125	1,340	108	3,880	1,267	878	200	35.4	28.6	6.3	28.3
13	21,031	7,333	7,320	5,930	1,264	121	3,719	1,196	953	239	34.9	28.2	6.0	28.8
14	21,462	7,430	7,425	5,992	1,301	119	4,068	1,244	899	220	34.6	27.9	6.1	26.3
15	21,010	7,338	7,333	6,056	1,152	118	4,139	1,339	927	243	34.9	28.8	5.5	26.0
16	20,398	6,854	6,846	5,673	1,043	126	4,166	1,382	882	228	33.6	27.8	5.1	26.9
17	19,730	7,163	7,159	5,978	988	185	4,273	1,081	577	180	36.3	30.3	5.0	27.2
18	19,134	7,246	7,244	6,119	889	217	3,808	1,081	349	171	37.9	32.0	4.6	28.9
19	18,576	7,229	7,223	6,168	811	213	3,511	977	467	114	38.9	33.2	4.4	29.6
20	17,177	7,155	7,153	6,193	747	190	2,958	828	426	116	41.7	36.1	4.3	30.2
21	16,801	7,097	7,089	6,190	696	184	2,899	791	436	110	42.2	36.8	4.1	28.9
22	16,841	7,288	7,285	6,375	706	183	3,264	944	433	137	43.3	37.9	4.2	24.1
23	16,635	7,170	7,164	6,275	696	164	3,362	941	252	121	43.1	37.7	4.2	25.3
24	16,293	7,026	7,019	6,104	701	193	3,318	860	314	106	43.1	37.5	4.3	25.6
25	16,640	7,248	7,247	6,248	666	317	3,181	969	314	106	43.6	37.5	4.0	25.3
26	15,968	7,196	7,192	6,197	728	252	2,990	856	242	105	45.1	38.8	4.6	25.0
27	15,911	7,253	7,248	6,324	651	245	2,877	983	129	86	45.6	39.7	4.1	26.0
28	15,719	7,256	7,253	6,355	593	284	2,922	781	271	54	46.2	40.4	3.8	25.8
29	15,622	7,336	7,333	6,461	573	278	2,769	799	287	43	47.0	41.4	3.7	25.8
30	15,405	7,217	7,217	6,383	547	259	2,656	670	457	52	46.8	41.4	3.6	25.7
令和元	15,532	7,228	7,226	6,463	505	245	2,851	583	382	33	46.5	41.6	3.3	25.9
2	14,931	6,923	6,921	6,141	512	251	2,678	655	292	44	46.4	41.1	3.4	26.4
3	14,750	6,964	6,961	6,173	514	259	3,021	404	273	49	47.2	41.9	3.5	24.3
4	14,388	6,899	6,897	6,200	465	228	2,708	502	345	52	47.9	43.1	3.2	23.8
増減	▲ 362	▲ 65	▲ 64	27	▲49	▲31	▲313	98	72	3	0.7	1.2	▲ 0.3	▲ 0.5

注）

1　各年３月の卒業者についての調査結果であり、年度途中（前年４月１日～当年３月３１日）に卒業を認められた者も含む。
　なお、令和元年度は、平成３１年３月の卒業者に対する調査である。

2　大学等進学者とは、大学（学部）、短期大学（本科）、大学・短期大学の通信教育部（正規の課程）及び放送大学（全科履修生）、大学・短期大学（別科）、高等学校（専攻科）及び特別支援学校高等部（専攻科）へ進学した者（進学しかつ就職した者を含む）である。
　また、大学等進学率とは、大学等進学者の卒業者総数に対する割合である。

3　昭和５８年度以前の学校基本調査では、大学等進学者に大学・短期大学の通信教育部に進学した者及び放送大学への進学者を含んでいない。このため、データの連続性の観点で、本表は昭和５９年度以降の集計値を掲載する。

4　大学等進学率及び卒業者に占める就職者の割合（就職率）は、学校基本調査（文部科学省）より。
　卒業者に占める就職者の割合（就職率）の算出では、卒業後に進学・入学しかつ就職している者を含むが、雇用契約期間が１年未満の者や臨時労働者等を含まない。（表２１の注を参照）

5　人数及び率で枠囲いした箇所は、本表に掲載した昭和５９年度以降で、区分ごとの最大値または最小値を示している。

参考グラフ

図１　県内幼稚園の園数及び園児数の変遷

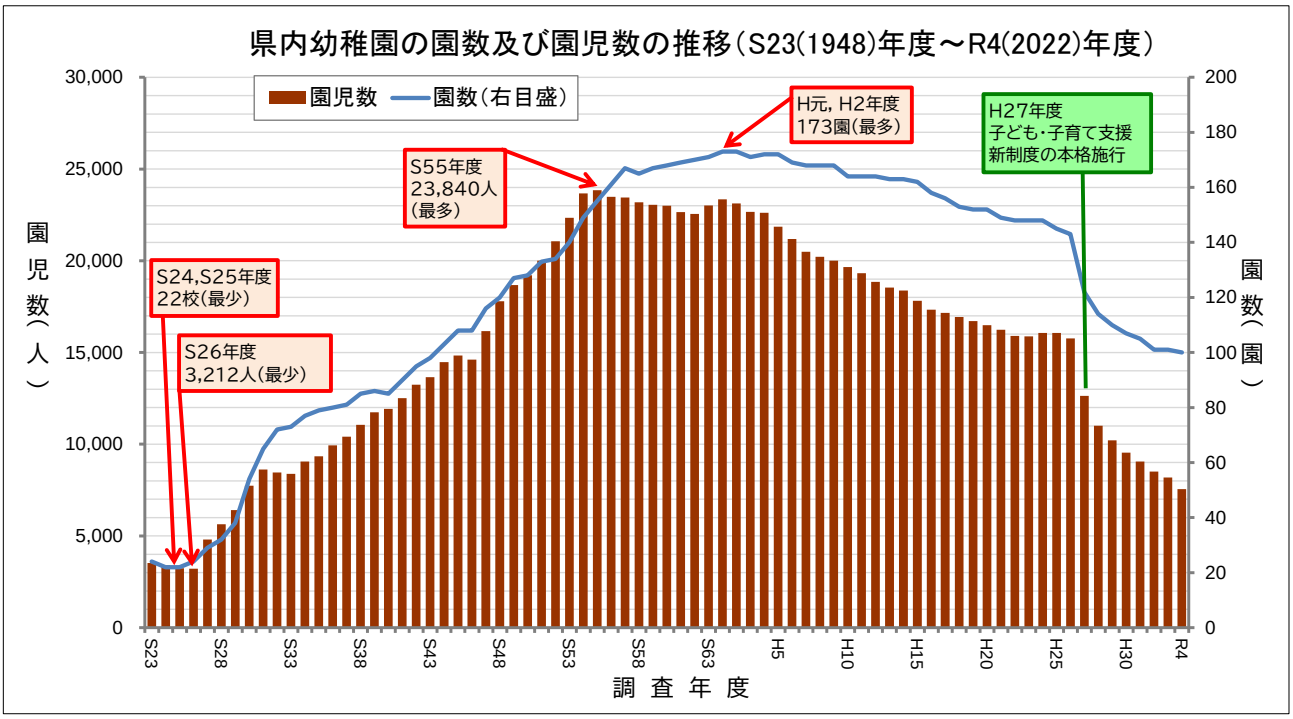

図２　幼保連携型認定こども園の園数及び園児数の推移

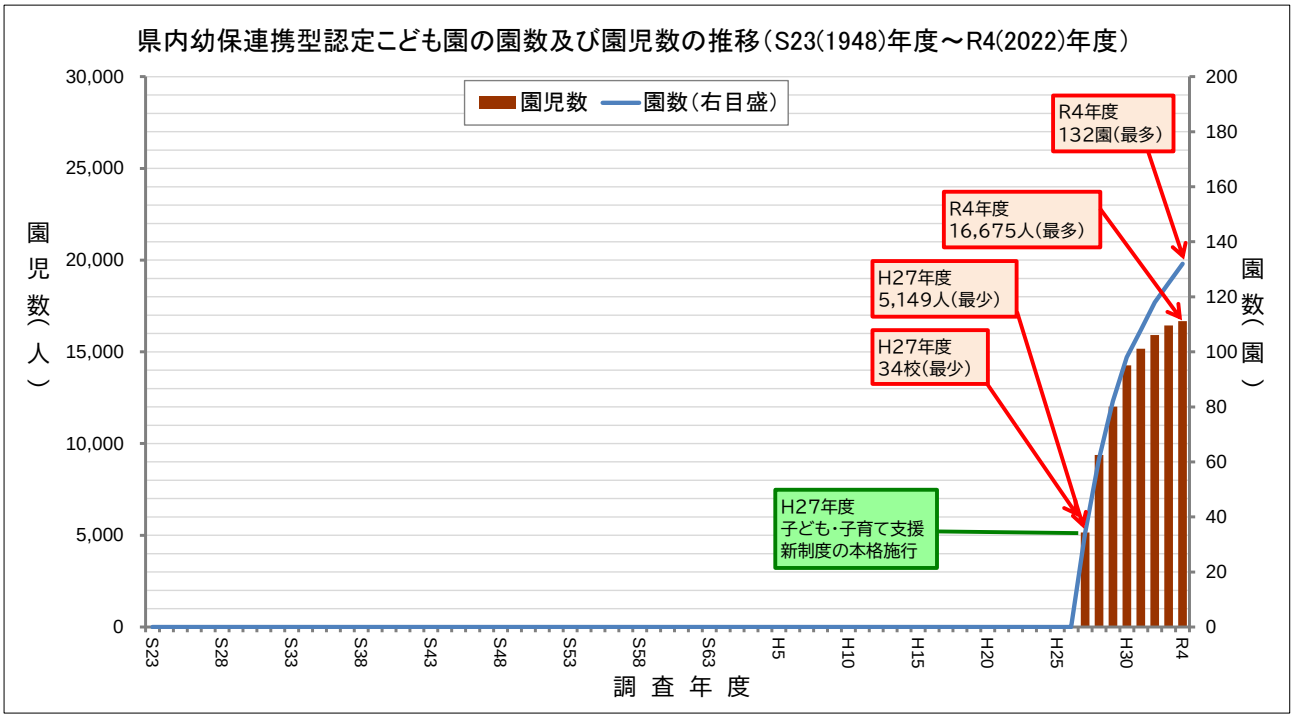

図３　幼稚園及び幼保連携型認定こども園の園数の推移

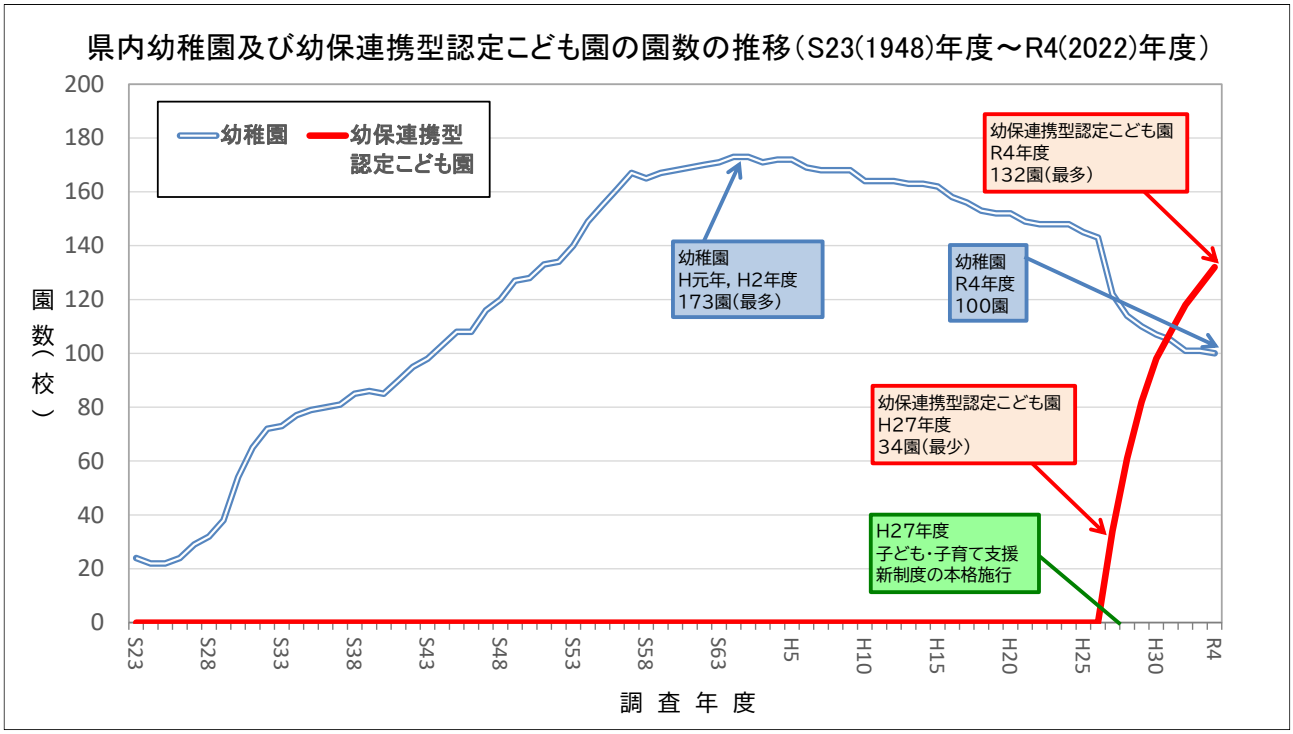

図４　県内小学校の学校数及び児童数の推移

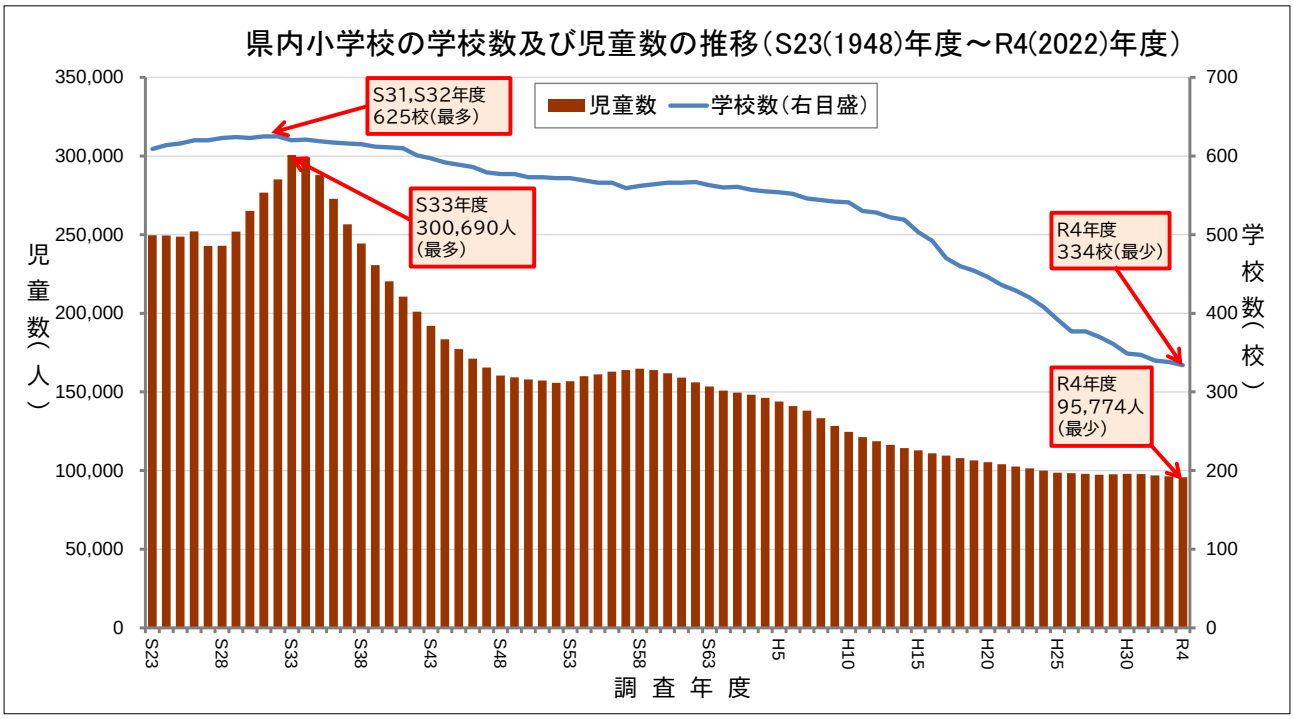

図５　県内中学校の学校数及び生徒数の推移

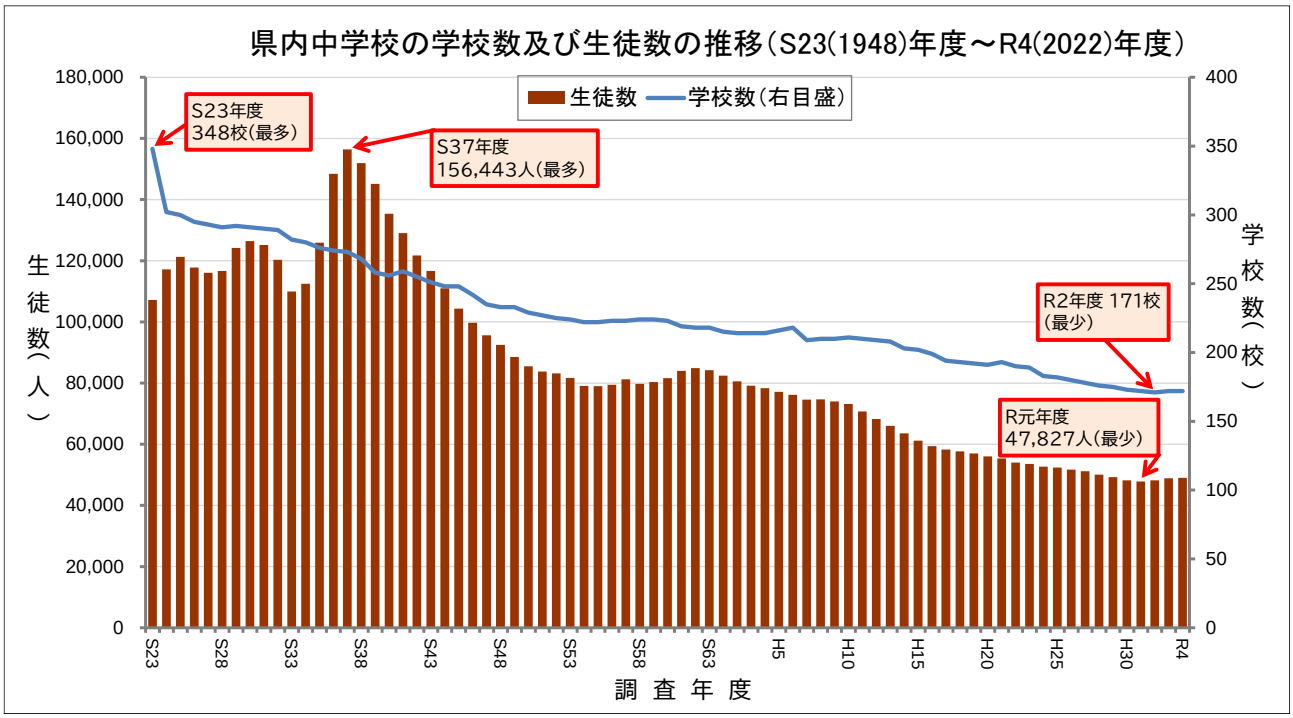

図６　県内高等学校（全日制・定時制）の学校数及び生徒数の推移

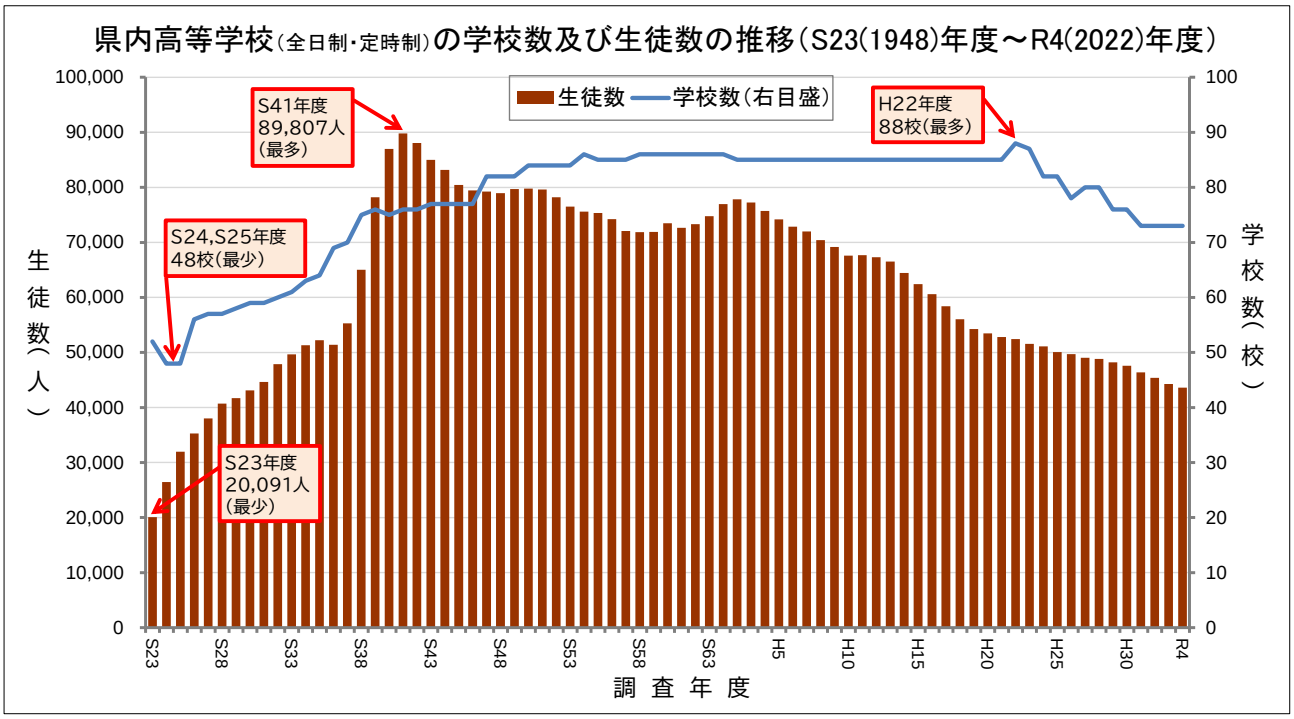

図７　県内特別支援学校の学校数及び在学者数の推移

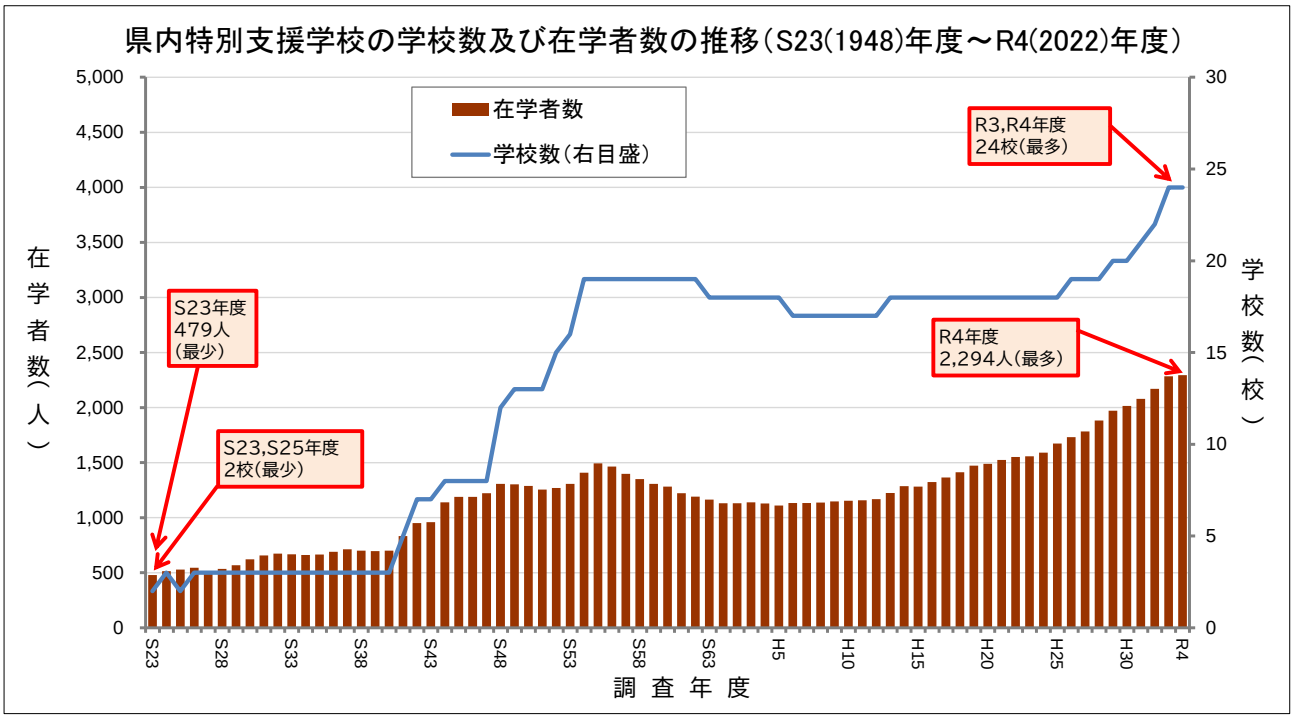

図８　県内専修学校の学校数及び在学者数の推移

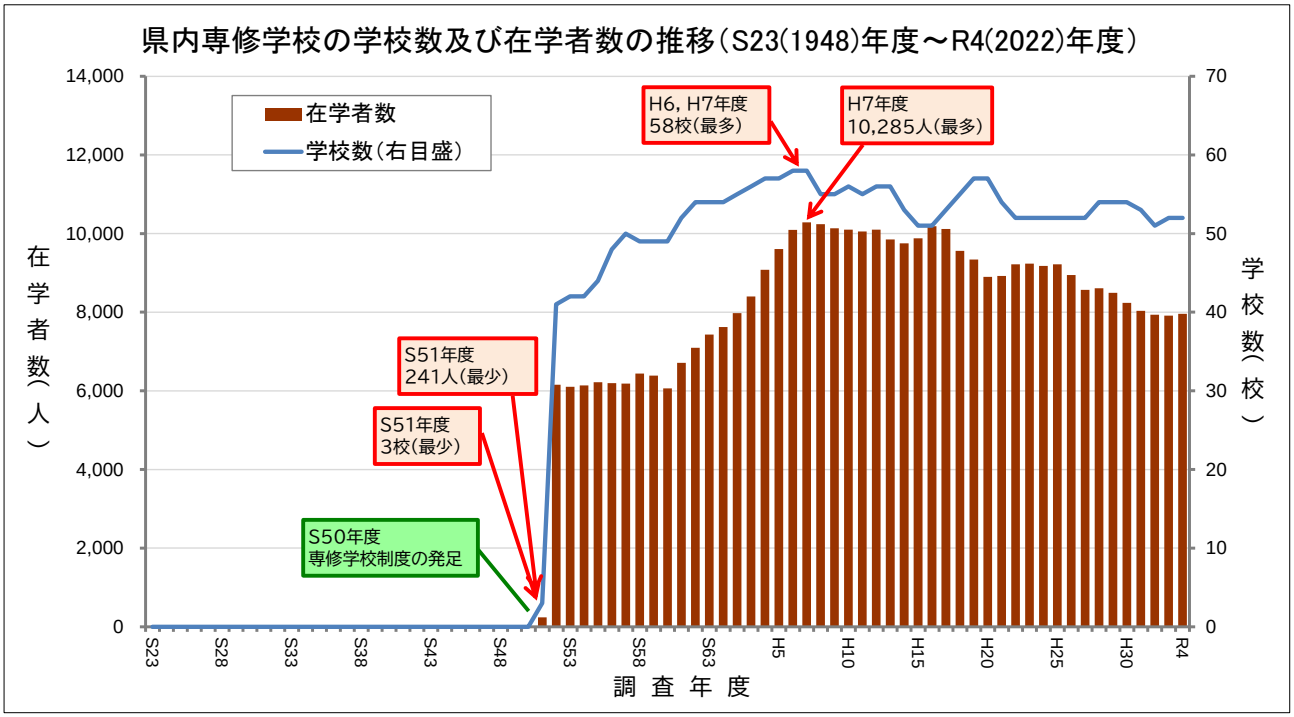

図９　県内各種学校の学校数及び在学者数の推移

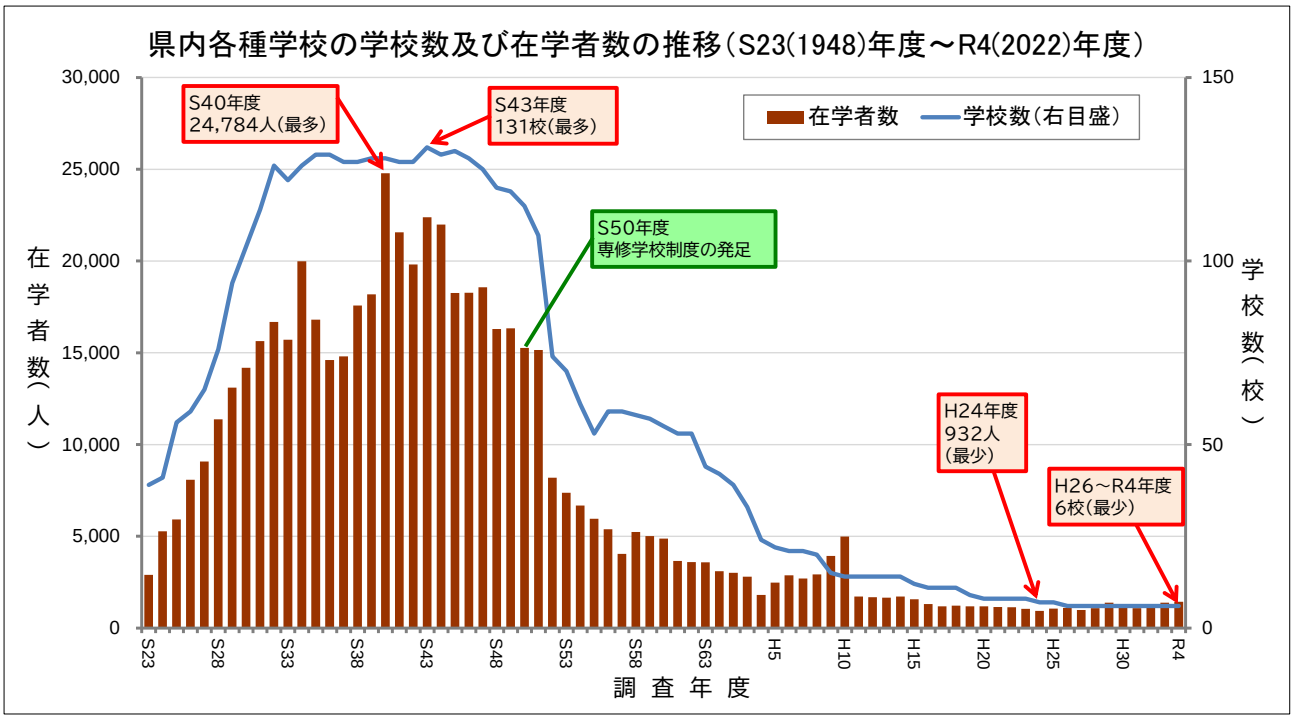

図 10　専修学校及び各種学校の学校数の推移

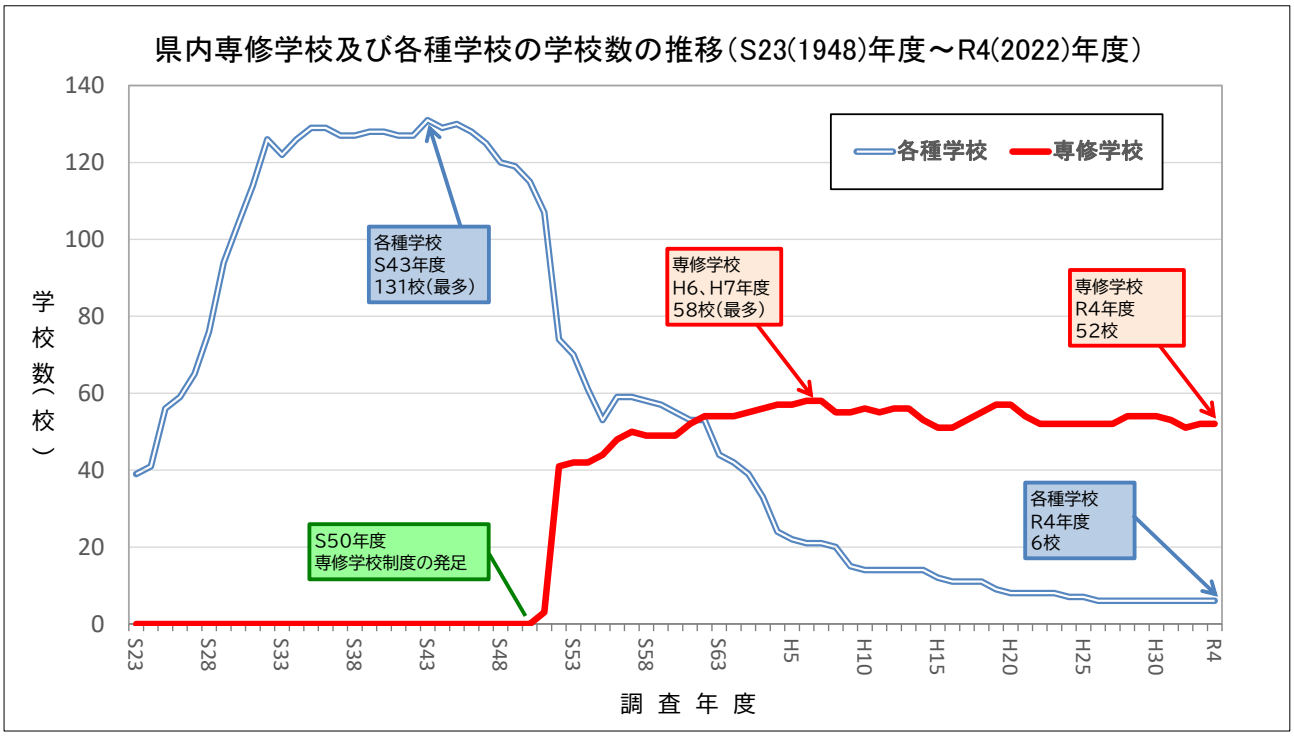

図 11　高等学校（全日制・定時制）及び中等教育学校（後期課程）の（本科）学科・専攻科・別科別の生徒数の構成比（本県と全国との比較）（令和４年度）

高等学校(全日制･定時制)及び中等教育学校(後期課程)の(本科)学科･専攻科･別科別の生徒数の構成比(全国との比較)

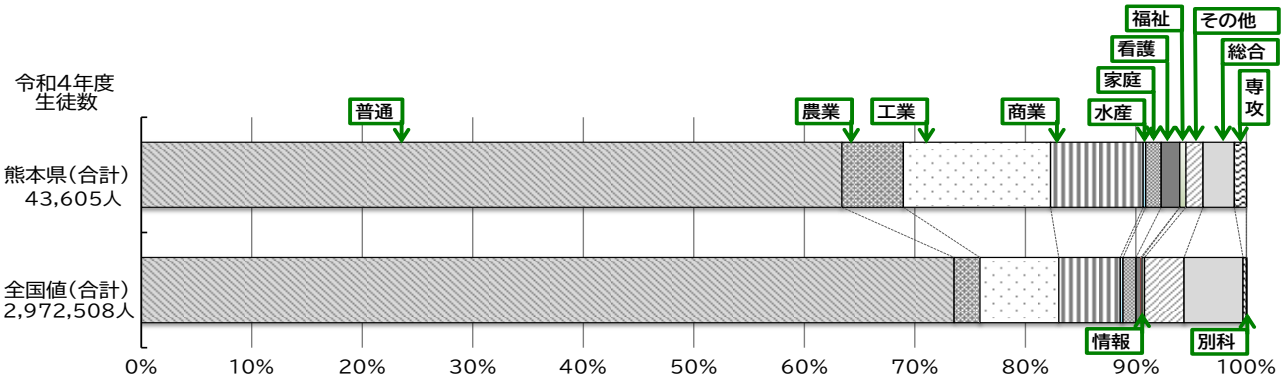

(本科)学科･専攻科･別科別の生徒数の構成比　　(単位:%)

構成比	本　科											専攻科	別科
	普通	農業	工業	商業	水産	家庭	看護	情報	福祉	その他	総合		
熊本県(合計)	63.4	5.6	13.3	8.4	0.2	1.4	1.7	―	0.6	1.5	2.8	1.1	―
全国値(合計)	73.5	2.3	7.1	5.6	0.3	1.2	0.4	0.1	0.2	3.6	5.4	0.3	0.0

注）１　学校基本調査（確定値）より加工して作成。
　　２　高等学校（全日制課程・定時制課程）及び中等教育学校（後期課程）の生徒数の合計値より算出した。
　　なお、熊本県内には中等教育学校はない。
　　３　通信制高等学校及び特別支援学校の高等部の生徒数は含んでいない。

図 12　高等学校（全日制・定時制）及び中等教育学校（後期課程）の進路別卒業者数（本県と全国との比較）（令和４年３月卒業者）

高等学校(全日制･定時制)及び中等教育学校(後期課程)の進路別卒業者数(本県及び全国)(令和4年3月)

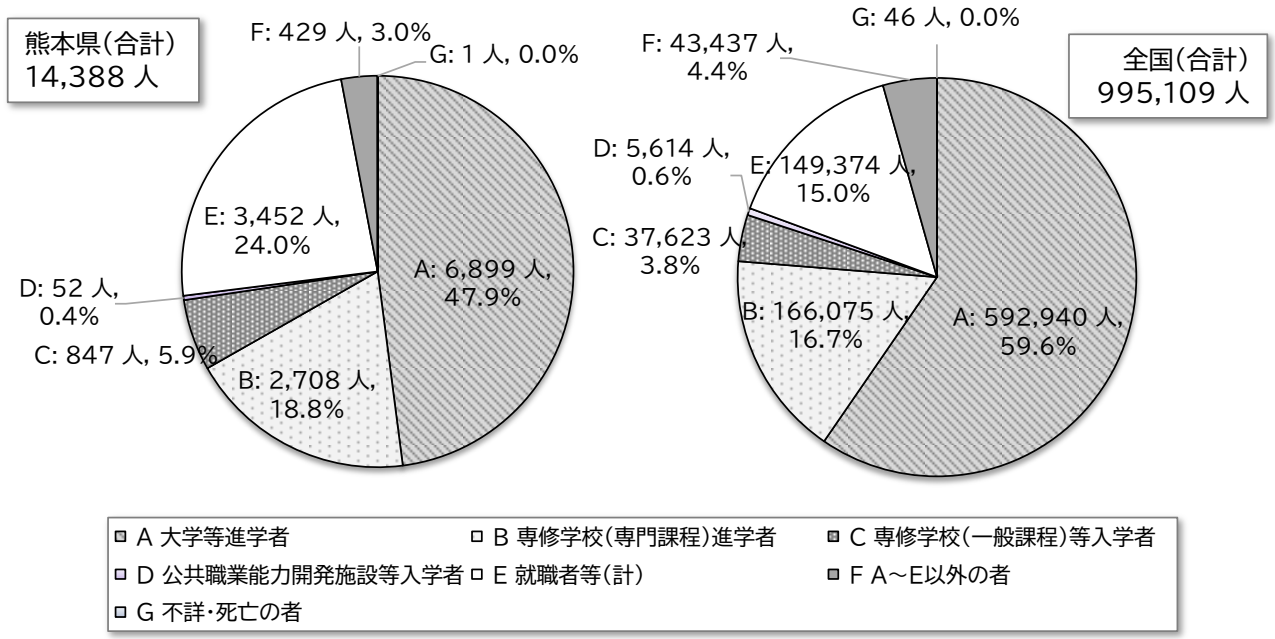

注）１　学校基本調査（確定値）より加工して作成。

２　高等学校（全日制課程・定時制課程）及び中等教育学校（後期課程）の卒業者数の合計値である。
なお、熊本県内には中等教育学校はない。

３　通信制高等学校及び特別支援学校の高等部の卒業者数は含まない。

４　表章の説明は表２１の注）を参照。「E 就職者等(計)」には、卒業後に進学・入学しかつ就職している者は含まない。
　また、グラフ中の「大学等進学者」の割合（%）は、文部科学省の報道発表資料の「図３　高等教育機関への進学率」に示されている「大学（学部）進学率」等とは定義が異なる。

図 13　高等学校（全日制・定時制）卒業者の総数、進学率、就職率等の推移

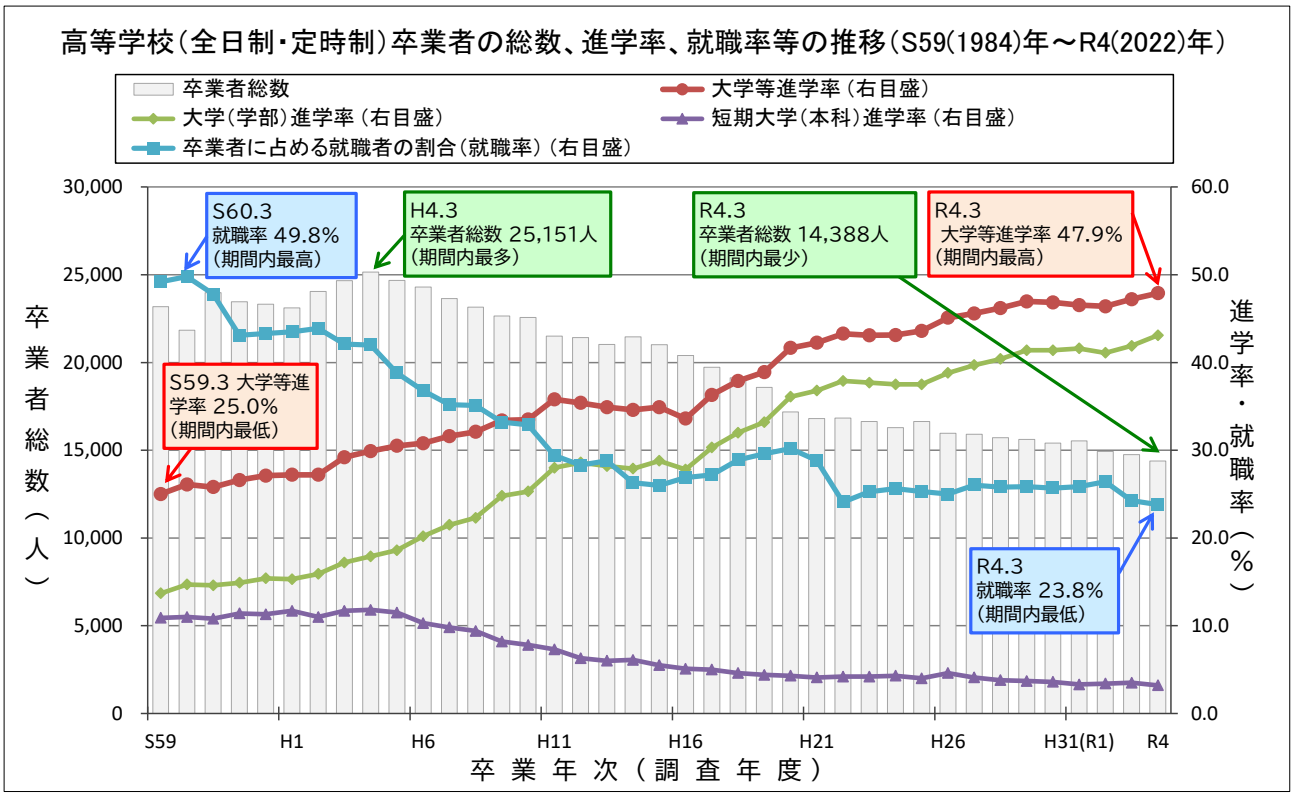

注）１　各数値の詳細は（参考４）表を参照のこと。

２　データの連続性の観点で、本グラフでは昭和５９年度以降の集計値を掲載する。

３　大学等進学率及び卒業者に占める就職者の割合（就職率）は、学校基本調査（文部科学省）より。
　大学等進学率は、文部科学省の報道発表資料の「図３　高等教育機関への進学率」に示されている高等教育機関進学率や大学（学部）進学率等とは、定義が異なる。
　また、卒業者に占める就職者の割合（就職率）の算出では、卒業後に進学・入学しかつ就職した者を含むが、雇用契約期間が１年未満の者や臨時労働者等を含まない。（表２１の注を参照）

図 14　高等学校（全日制・定時制）及び中等教育学校（後期課程）卒業者の産業別就職者数の構成比（本県と全国との比較）

高等学校(全日制･定時制)及び中等教育学校(後期課程)卒業者の産業別就職者数の構成比(本県と全国との比較)

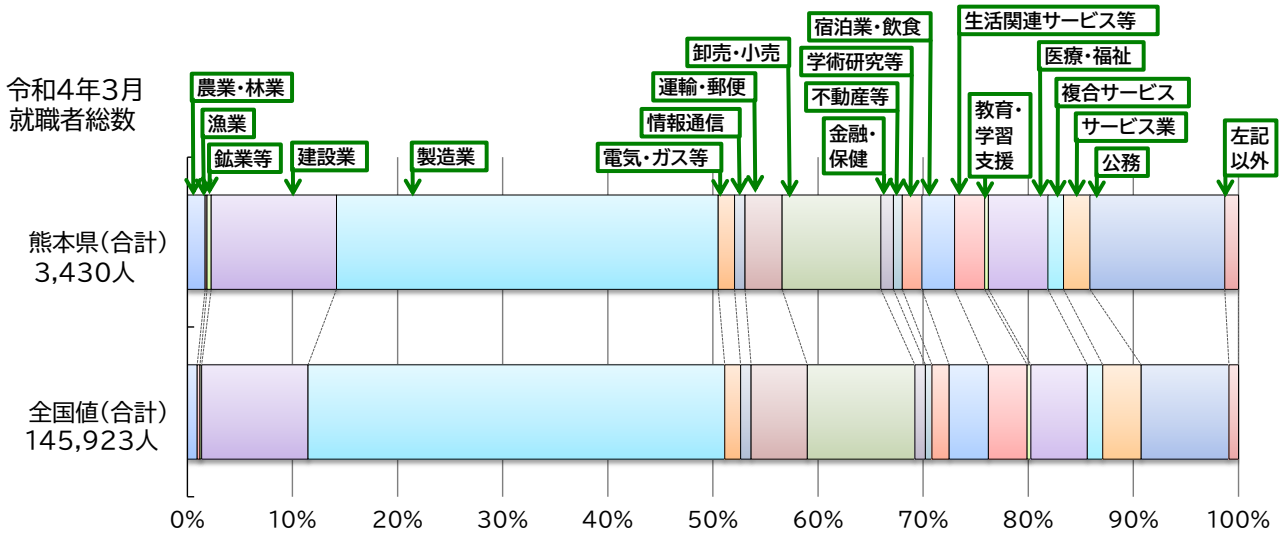

産業別就職者数の構成比(令和4年3月)　　(単位:%)

区　分／構 成 比	農業,林業	漁業	鉱業,採石業,砂利採取業	建設業	製造業	電気･ガス･熱供給･水道業	情報通信業	運輸業,郵便業	卸売業,小売業	金融業,保険業
熊本県(合計)	1.7	0.2	0.4	11.9	36.3	1.6	1.0	3.5	9.4	1.2
全国値(合計)	0.9	0.3	0.2	10.1	39.7	1.5	1.0	5.4	10.2	1.0

区　分／構 成 比（続き）	不動産業,物品賃貸業	学術研究,専門･技術サービス業	宿泊業,飲食サービス業	生活関連サービス業,娯楽業	教育,学習支援業	医療,福祉	複合サービス事業	サービス業(他に分類されないもの)	公務(他に分類されるものを除く)	左記以外のもの
熊本県(合計)	0.8	1.9	3.1	2.9	0.3	5.7	1.5	2.5	12.8	1.3
全国値(合計)	0.6	1.6	3.7	3.7	0.3	5.4	1.4	3.7	8.3	0.9

注）1　学校基本調査（確定値）より加工して作成。

2　高等学校（全日制課程・定時制課程）及び中等教育学校（後期課程）を卒業した就職者数の合計値である。
なお、熊本県内には中等教育学校はない。

3　通信制高等学校及び特別支援学校の高等部を卒業した者は含まない。

4　本グラフ及び本表の就職者総数及び就職者数の定義は、表２１の注）の５に記載のとおりであり、表２１の「E　就職者等（計）」とは異なる。
（卒業後に進学・入学しかつ就職している者を含むが、雇用契約期間が１年未満の者や臨時労働者等を含まない。）

熊本県　企画振興部　交通政策・統計局
統計調査課　産業・教育統計班

〒862-8570　熊本市中央区水前寺６丁目18番１号
電　話：096-333-2177（直通）
ＦＡＸ：096-384-7544

熊本県統計調査課では、facebook「くまもとまるっと統計」でも情報提供しております。
いろいろな話題が載っていますので、是非一度ご覧ください！

https://www.facebook.com/kumamaru2016/

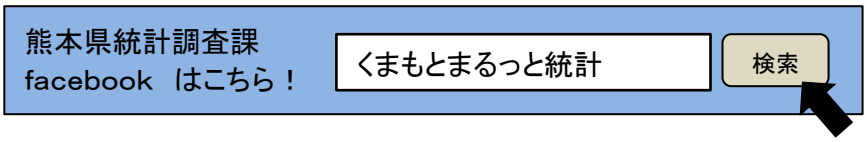

くまもとまるっと統計